

78

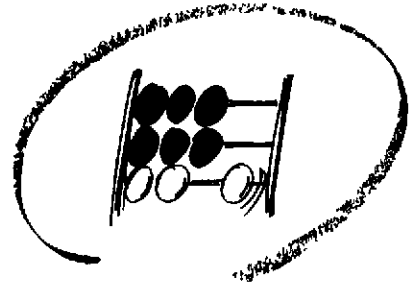

Statistisches Bundesamt

# Bevölkerung und Erwerbstätigkeit

Fachserie 1

**Reihe 4.3**

Erwerbstätigkeit und Arbeitsmarkt

**April 2001**



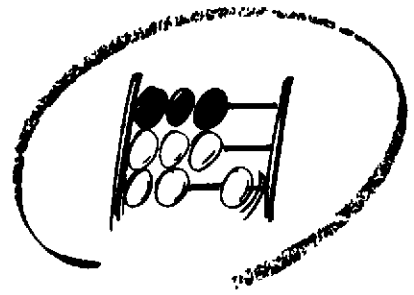

Statistisches Bundesamt

# Bevölkerung und Erwerbstätigkeit

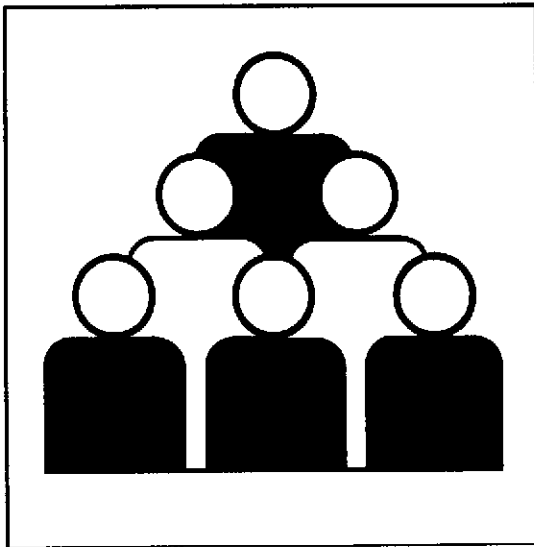

Fachserie 1

## Reihe 4.3

Erwerbstätigkeit und Arbeitsmarkt

April 2001

**METZLER  
POESCHEL**

**Herausgeber:** Statistisches Bundesamt, Wiesbaden



Fachliche Informationen zu dieser Veröffentlichung können Sie direkt beim Statistischen Bundesamt erfragen  
Gruppe III D, Telefon: 06 11 / 75 26 73, Fax: 06 11 / 75 39 52 oder E-Mail: [margit.thiele@statistik-bund.de](mailto:margit.thiele@statistik-bund.de)

**Verlag:** Metzler-Poeschel, Stuttgart

**Verlagsauslieferung:** SFG – Servicecenter Fachverlage GmbH  
Postfach 43 43  
72774 Reutlingen  
Telefon: 0 70 71 / 93 53 50  
Telefax: 0 70 71 / 93 53 35  
Internet: <http://www.s-f-g.com>  
E-Mail: [staba@s-f-g.com](mailto:staba@s-f-g.com)

Erscheinungsfolge: monatlich

Erschienen im Mai 2001

Preis: DM 5,20 / EUR 2,66

Bestellnummer: 2010430 – 01104

Recyclingpapier aus 100 % Altpapier



Daten aus dieser Veröffentlichung sind auch in unserer Datenbank STATIS-BUND als Zeitreihen gespeichert und können gegen Entgelt via Internet ([www.statistik-bund.de/zeitreih/home.htm](http://www.statistik-bund.de/zeitreih/home.htm)), auf Diskette, Magnetbandkassette oder CD-ROM bezogen werden

Nähere Informationen dazu erhalten Sie telefonisch unter  
06 11 / 75 - 27 16 oder - 22 56 oder per Fax unter 06 11 / 72 40 00.



Informationen über das Statistische Bundesamt und sein Datenangebot erhalten Sie:

- im Internet: <http://www.statistik-bund.de>

oder bei unserem Informationsservice

65180 Wiesbaden

- Telefon: 06 11 / 75 24 05
- Telefax: 06 11 / 75 33 30
- E-Mail: [info@statistik-bund.de](mailto:info@statistik-bund.de)

© Statistisches Bundesamt, Wiesbaden 2001

Für nichtgewerbliche Zwecke sind Vervielfältigung und unentgeltliche Verbreitung, auch auszugsweise, mit Quellenangabe gestattet. Die Verbreitung, auch auszugsweise, über elektronische Systeme/Datenträger bedarf der vorherigen Zustimmung. Alle übrigen Rechte bleiben vorbehalten.

# Inhalt

|  | Seite |
|--|-------|
| <b>Textteil</b>  |       |
| 1 Methodische Erläuterungen .....  | 4     |
| 2 Definitionen .....   | 4     |
| <b>Tabellenteil</b>  |       |
| Monatszahlen   |       |
| 1 Entwicklung der Erwerbstätigkeit (Monatsdurchschnitte)                   |       |
| Deutschland 1992 bis 2001 .....  | 5     |
| 2 Beschäftigte im Bergbau, Verarbeitenden Gewerbe und im Baugewerbe        |       |
| Deutschland 1997 bis 2001 .....  | 7     |
| 3 Arbeitslose, Arbeitslosenquoten und arbeitsmarktpolitische Instrumente   |       |
| Deutschland 1997 bis 2001 .....  | 8     |
| 4 Arbeitslose, Arbeitslosenquoten, offene Stellen und Arbeitsvermittlungen |       |
| Früheres Bundesgebiet 1997 bis 2001 .....                                  | 9     |
| Neue Länder und Berlin-Ost 1997 bis 2001 .....                             | 9     |
| Deutschland 1991 bis 2001 .....  | 10    |
| Vierteljahreszahlen  |       |
| 5 Sozialversicherungspflichtig Beschäftigte nach Wirtschaftsabschnitten    |       |
| Deutschland 1999 und 2000 .....  | 11    |
| Früheres Bundesgebiet 1999 und 2000 .....                                  | 11    |
| Neue Länder und Berlin-Ost 1999 und 2000 .....                             | 11    |

## Gebietsstand

Die Angaben für **Deutschland** beziehen sich auf die Bundesrepublik Deutschland nach dem Gebietsstand seit dem 3.10.1990

Die Angaben für das **frühere Bundesgebiet** beziehen sich auf die Bundesrepublik Deutschland nach dem Gebietsstand bis zum 3.10.1990, sie schließen Berlin-West ein

Die Angaben für die **neuen Länder und Berlin-Ost** beziehen sich auf die Länder Brandenburg, Mecklenburg-Vorpommern, Sachsen, Sachsen-Anhalt, Thüringen sowie auf Berlin-Ost

## Zeichenerklärung

- = nichts vorhanden
- X = Tabellenfach gesperrt, weil Aussage nicht sinnvoll
- ... = Angabe fällt später an

## Abkürzungen

- JD = Jahresdurchschnitt
- Vj = Vierteljahr
- H v. = Herstellung von

# 1 Methodische Erläuterungen

## Monatliche Erwerbstätigenrechnungen

Das Statistische Bundesamt veröffentlicht regelmäßig monatliche, viertel- und halbjährliche sowie jährliche Durchschnittsergebnisse der Erwerbstätigenrechnungen. Die Berechnungen werden auf Grundlage aller verfügbarer erwerbsstatistischer Quellen durchgeführt (u.a. monatliche, vierteljährliche und jährliche Wirtschaftsberichtsstatistiken, Beschäftigtenstatistik, Mikrozensus und Personalstandstatistik). Die Ergebnisse werden zum einen für die laufende Arbeitsmarktbeobachtung benötigt und dienen zum anderen in den Volkswirtschaftlichen Gesamtrechnungen als Bezugswerte für die Ermittlung von Produktivitäts- und Einkommensangaben. Dementsprechend werden die Ergebnisse der Erwerbstätigenrechnung sowohl in der Abgrenzung nach dem Inländerkonzept als auch abgegrenzt nach dem Inlandskonzept nachgewiesen. Beim Inländerkonzept (Wohnortkonzept) werden alle Erwerbstätigen erfasst, die im Inland wohnen und einer Erwerbstätigkeit – gleichgültig ob im Inland oder Ausland – nachgehen. Beim Inlandskonzept (Arbeitsortkonzept) werden dagegen alle Erwerbstätigen berücksichtigt, die im Inland arbeiten, unabhängig davon, ob sie ihren Wohnsitz im Inland oder Ausland haben. Inländer- und Inlandskonzept unterscheiden sich demnach durch die Berücksichtigung des Pendlersaldos.

Bei den Monatsberechnungen ist der jeweils aktuellste Wert das Ergebnis einer ersten vorläufigen Schätzung, die sich auf die Ergebnisse der sehr kurzfristig vorliegenden Statistik der Beitragszahler nach dem AFG/SGB III und die monatlichen Stichprobenergebnisse der Beschäftigtenstatistik sowie auf neueste Arbeitsmarktdaten und auf mathematische Prognoseverfahren stützt. Die erst später anfallenden Ergebnisse von vierteljährlichen und jährlichen Erhebungen werden sukzessive in die Berechnungen eingearbeitet.

Im Rahmen der im Frühjahr 1999 durchgeführten Revision der deutschen Volkswirtschaftlichen Gesamtrechnungen wurden auch die Durchschnittsergebnisse der Erwerbstätigenrechnung Neuberechnet. Dabei wurden die Ergebnisse verschiedener Großzählungen (Handels- und Gaststättenzählung 1993, Handwerkszählung 1995) und insbesondere der Mikrozensus 1996, 1997 und 1998 in die Berechnungen eingearbeitet. Nach diesen Daten, insbesondere der Mikrozensus, waren das Niveau und die Zunahme der geringfügig Beschäftigten zuvor untererfasst. Im August 2000 wurden die Erwerbstätigenzahlen erneut für den Zeitraum 1991 bis 1999 überarbeitet und liegen danach auf weit höheren Niveau. Diese Neuberechnung war notwendig, um die neuesten Erkenntnisse über die Zahl der ausschließlich geringfügig beschäftigten Personen (sog. 630 DM-Beschäftigte) einzubeziehen. Dieser Personenkreis wurde durch die gesetzliche Neuregelung zum 1. April 1999 sozialversicherungspflichtig. Damit ist es der Bundesanstalt für Arbeit möglich, im Rahmen des integrierten Meldeverfahrens zur Sozialversicherungspflicht die Versichertenkonten aller geringfügig Beschäftigten auszuwerten, für die Beiträge zur Renten- und/oder Krankenversicherung geleistet werden. Tabelle 1 der vorliegenden Veröffentlichung enthält die Neuberechneten Zeitreihen ab Januar 1991 in der Abgrenzung nach dem Inländer- und nach dem Inlandskonzept.

Ergänzend zu den Originalreihen der monatlichen Erwerbstätigenrechnungen werden in Tabelle 1 Zeitreihenanalyseergebnisse nach dem „Berliner Verfahren“ (Trend-Konjunktur-Komponente, saisonbereinigte Werte) in der aktuellen Version 4 (BV4) dargeboten. Das aus der Zusammenarbeit der Technischen Universität Berlin und dem Deutschen Institut für Wirtschaftsforschung (DIW) hervorgegangene und im Statistischen Bundesamt weiterentwickelte „Berliner Verfahren“, basiert auf einem mathematischen Konzept, das sich in der Vergangenheit gut bewährt hat. Die Trend-Konjunktur-Komponente vom BV4 wird häufig als Konjunkturindikator eingesetzt, da sie die langfristige „Grundtendenz“ der Zeitreihe anzeigt, glatt und ohne unterjährige Schwankungen verläuft. Die saisonbereinigte Reihe wird aus den Differenzen der Ursprungswerte und der saison- und ggf. Kalenderkomponente gebildet. Sie unterscheidet sich von der eigentlich interessierenden „Grundtendenz“ der Ausgangsreihe noch um die Restkomponente. Ihr Verlauf ist daher im allgemeinen nicht glatt und zeigt häufig unterjährige Ausschläge, so daß die aktuelle Entwicklungsrichtung der Ausgangsreihe nicht un-

mittelbar abgelesen werden kann sondern erst gedanklich geglättet werden muß. Außerdem ist zu beachten, daß bei den saisonbereinigten Werten verfahrensbedingt in jährlichen Abständen größere Änderungen auftreten können.

Ausführliche Darstellungen der Ergebnisse und Berechnungsmethoden der Revision der Volkswirtschaftlichen Gesamtrechnungen und der Erwerbstätigenrechnungen sind im Sonderband Reihe S 20 der Fachserie 18, „Volkswirtschaftliche Gesamtrechnungen“ sowie im Aufsatz „Revision der Volkswirtschaftlichen Gesamtrechnungen 1991 bis 1998“ in WiSta 6/1999 veröffentlicht.

Weitere methodische Erläuterungen zum „Berliner Verfahren“ (BV4) können dem Beitrag „Umstellung der Zeitreihenanalysen“ in WiSta 11/1983 entnommen werden.

## 2 Definitionen

**Erwerbstätige** sind alle Personen, die in einem Arbeitsverhältnis stehen (Beamte/Beamtinnen einschli. Soldaten/Soldatinnen, Angestellte, Arbeiter/-innen und Auszubildende), als Selbständige ein Gewerbe bzw. eine Landwirtschaft betreiben, einen freien Beruf ausüben oder als mithelfende Familienangehörige tätig sind. Der zeitliche Umfang der Tätigkeit spielt für die Zuordnung keine Rolle.

**Beschäftigte im Bergbau, Verarbeitenden Gewerbe und Bauwesen:** Tätige Inhaber/-innen und alle in einem arbeitsrechtlichen Verhältnis stehenden Betriebsangehörigen (Angestellte, Arbeiter/-innen, Auszubildende) einschli. mithelfender Familienangehöriger, soweit sie mindestens ein Drittel der üblichen Arbeitszeit im Betrieb tätig sind, aber ohne Heimarbeiter/-innen.

**Sozialversicherungspflichtig Beschäftigte:** Arbeiter/-innen, Angestellte und Personen in beruflicher Ausbildung, die in der gesetzlichen Rentenversicherung, Krankenversicherung, Pflegeversicherung und/oder Arbeitslosenversicherung nach dem Arbeitsförderungsgesetz bzw. SGB III pflichtversichert sind oder für die Beitragsanteile zur gesetzlichen Rentenversicherung gezahlt werden (in der Regel fast 80 % aller Erwerbstätigen). Unberücksichtigt bleiben Beamte/Beamtinnen, Selbständige, mithelfende Familienangehörige sowie alle geringfügig beschäftigten Arbeitnehmer/-innen. Weitere Ergebnisse und Erläuterungen können der Fachserie 1, Reihe 4 2 1 „Struktur der sozialversicherungspflichtig Beschäftigten“ entnommen werden.

**Arbeitslose, offene Stellen:** Arbeitslose sind Arbeitssuchende bis zur Vollendung des 65. Lebensjahres, die beschäftigungslos, nicht Schüler, Studenten oder Teilnehmer an beruflichen Bildungsmaßnahmen, nicht arbeitsunfähig erkrankt, nicht Empfänger von Altersrente sind und eine versicherungspflichtige, mindestens 15 Stunden (bis 1997 18 Stunden) wöchentlich umfassende Beschäftigung suchen. Sie müssen für eine Arbeitsaufnahme sofort zur Verfügung stehen. Arbeitslose müssen sich persönlich bei ihrem zuständigen Arbeitsamt gemeldet haben.

Als offene Stellen gelten den Arbeitsämtern zur Besetzung gemeldete Arbeitsplätze mit einer vorgesehenen Beschäftigungsdauer von mehr als 7 Kalendertagen.

**Kurzarbeiter/Kurzarbeiterinnen:** Personen, die im Abrechnungszeitraum, in den der Stichtag fällt, Anspruch auf Kurzarbeitergeld hatten.

Weitere Ergebnisse und Erläuterungen zu den Statistiken der Arbeitsvermittlung und Arbeitsberatung sowie zu den Leistungen zur Erhaltung und Schaffung von Arbeitsplätzen können der Sondernummer der Amtlichen Nachrichten der Bundesanstalt für Arbeit „Arbeitsmarkt 1999 – Arbeitsmarktanalyse für das Bundesgebiet insgesamt, die alten und die neuen Länder“ entnommen werden.

Monatszahlen  
**1 Entwicklung der Erwerbstätigkeit (Monatsdurchschnitte\*)**  
 Deutschland

| Jahr<br>Monat | Erwerbstätige Inländer <sup>1)</sup> |  |       |   |  |                                      | Erwerbstätige im Inland <sup>1)</sup> |  |       |   |  |                                      |  |      |
|---------------|--------------------------------------|--|-------|---|--|--------------------------------------|---------------------------------------|--|-------|---|--|--------------------------------------|--|------|
|               | Ursprungswerte                       |  |       | Trend-Konjunktur-Komponente <sup>2)</sup> |  | saisonbereinigte Werte <sup>2)</sup> | Ursprungswerte                        |  |       | Trend-Konjunktur-Komponente <sup>2)</sup> |  | saisonbereinigte Werte <sup>2)</sup> |  |      |
|               | ins<br>gesamt                        | Veränderung<br>gegenüber<br>Vorjahresmonat |       | ins-<br>gesamt                            | Ver-<br>ände-<br>rung<br>gegen-<br>über<br>Vor-<br>monat | ins-<br>gesamt                       | ins-<br>gesamt                        | Veränderung<br>gegenüber<br>Vorjahresmonat |       | ins-<br>gesamt                            | Ver-<br>ände-<br>rung<br>gegen-<br>über<br>Vor-<br>monat | ins-<br>gesamt                       | Ver-<br>ände-<br>rung<br>gegen-<br>über<br>Vor-<br>monat |      |
|               | 1 000                                | %  |       | 1 000                                     |  |                                      | 1 000                                 | %  |       | 1 000                                     |  | 1 000                                |  |      |
| 1992 Jan      | 37 811                               | - 848                                      | - 2,2 | 38 139                                    | -  | 38 135                               | -                                     | 37 773                                     | - 818 | - 2,1                                     | 38 116   | -                                    | 38 113   | -    |
| Febr          | 37 802                               | - 759                                      | - 2,0 | 38 096                                    | - 43   | 38 092                               | - 43                                  | 37 765                                     | - 728 | - 1,9                                     | 38 076   | - 40                                 | 38 074   | - 39 |
| März          | 37 867                               | - 668                                      | - 1,7 | 38 053                                    | - 43   | 38 042                               | - 50                                  | 37 832                                     | - 635 | - 1,7                                     | 38 037   | - 39                                 | 38 024   | - 50 |
| April         | 37 920                               | - 689                                      | - 1,8 | 38 011                                    | - 42   | 38 016                               | - 26                                  | 37 892                                     | - 656 | - 1,7                                     | 37 997   | - 40                                 | 37 994   | - 30 |
| Mai           | 37 913                               | - 658                                      | - 1,7 | 37 967                                    | - 44   | 37 996                               | - 20                                  | 37 901                                     | - 618 | - 1,6                                     | 37 956   | - 41                                 | 37 976   | - 18 |
| Juni          | 37 915                               | - 599                                      | - 1,6 | 37 921                                    | - 46   | 37 937                               | - 59                                  | 37 922                                     | - 551 | - 1,4                                     | 37 912   | - 44                                 | 37 926   | - 50 |
| Juli          | 37 845                               | - 533                                      | - 1,4 | 37 871                                    | - 50   | 37 878                               | - 59                                  | 37 863                                     | - 489 | - 1,3                                     | 37 867   | - 45                                 | 37 876   | - 50 |
| Aug.          | 37 824                               | - 473                                      | - 1,2 | 37 819                                    | - 52   | 37 808                               | - 70                                  | 37 844                                     | - 427 | - 1,1                                     | 37 817   | - 50                                 | 37 814   | - 62 |
| Sept          | 38 009                               | - 459                                      | - 1,2 | 37 766                                    | - 53   | 37 751                               | - 57                                  | 38 021                                     | - 419 | - 1,1                                     | 37 767   | - 50                                 | 37 754   | - 60 |
| Okt           | 38 033                               | - 540                                      | - 1,4 | 37 714                                    | - 52   | 37 711                               | - 40                                  | 38 041                                     | - 503 | - 1,3                                     | 37 718   | - 49                                 | 37 716   | - 38 |
| Nov           | 37 930                               | - 580                                      | - 1,5 | 37 664                                    | - 50   | 37 665                               | - 46                                  | 37 931                                     | - 546 | - 1,4                                     | 37 669   | - 49                                 | 37 669   | - 47 |
| Dez           | 37 762                               | - 572                                      | - 1,5 | 37 614                                    | - 50   | 37 607                               | - 58                                  | 37 757                                     | - 543 | - 1,4                                     | 37 620   | - 49                                 | 37 613   | - 56 |
| 1993 Jan      | 37 245                               | - 566                                      | - 1,5 | 37 565                                    | - 49   | 37 565                               | - 42                                  | 37 235                                     | - 538 | - 1,4                                     | 37 572   | - 48                                 | 37 572   | - 41 |
| Febr          | 37 230                               | - 572                                      | - 1,5 | 37 516                                    | - 49   | 37 512                               | - 53                                  | 37 218                                     | - 547 | - 1,4                                     | 37 525   | - 47                                 | 37 521   | - 51 |
| März          | 37 308                               | - 559                                      | - 1,5 | 37 472                                    | - 44   | 37 478                               | - 34                                  | 37 301                                     | - 531 | - 1,4                                     | 37 481   | - 44                                 | 37 488   | - 33 |
| April         | 37 336                               | - 584                                      | - 1,5 | 37 430                                    | - 42   | 37 441                               | - 37                                  | 37 345                                     | - 547 | - 1,4                                     | 37 439   | - 42                                 | 37 453   | - 35 |
| Mai           | 37 286                               | - 627                                      | - 1,7 | 37 392                                    | - 38   | 37 378                               | - 63                                  | 37 309                                     | - 592 | - 1,6                                     | 37 401   | - 38                                 | 37 391   | - 62 |
| Juni          | 37 323                               | - 592                                      | - 1,6 | 37 358                                    | - 34   | 37 352                               | - 26                                  | 37 352                                     | - 570 | - 1,5                                     | 37 367   | - 34                                 | 37 363   | - 28 |
| Juli          | 37 289                               | - 556                                      | - 1,5 | 37 327                                    | - 31   | 37 328                               | - 24                                  | 37 315                                     | - 548 | - 1,4                                     | 37 336   | - 31                                 | 37 337   | - 26 |
| Aug           | 37 319                               | - 505                                      | - 1,3 | 37 300                                    | - 27   | 37 298                               | - 30                                  | 37 336                                     | - 508 | - 1,3                                     | 37 309   | - 27                                 | 37 303   | - 34 |
| Sept          | 37 542                               | - 467                                      | - 1,2 | 37 276                                    | - 24   | 37 273                               | - 25                                  | 37 558                                     | - 463 | - 1,2                                     | 37 286   | - 23                                 | 37 280   | - 23 |
| Okt           | 37 572                               | - 461                                      | - 1,2 | 37 256                                    | - 20   | 37 235                               | - 38                                  | 37 583                                     | - 458 | - 1,2                                     | 37 266   | - 20                                 | 37 242   | - 38 |
| Nov           | 37 494                               | - 436                                      | - 1,1 | 37 241                                    | - 15   | 37 216                               | - 19                                  | 37 503                                     | - 428 | - 1,1                                     | 37 252   | - 14                                 | 37 226   | - 16 |
| Dez           | 37 387                               | - 375                                      | - 1,0 | 37 232                                    | - 9  | 37 219                               | + 3                                   | 37 388                                     | - 369 | - 1,0                                     | 37 244   | - 8                                  | 37 231   | + 5  |
| 1994 Jan      | 36 911                               | - 334                                      | - 0,9 | 37 229                                    | - 3  | 37 244                               | + 25                                  | 36 908                                     | - 327 | - 0,9                                     | 37 242   | - 2                                  | 37 259   | + 28 |
| Febr          | 36 955                               | - 275                                      | - 0,7 | 37 229                                    | - 4  | 37 256                               | + 12                                  | 36 947                                     | - 271 | - 0,7                                     | 37 244   | + 2                                  | 37 272   | + 13 |
| März          | 37 055                               | - 253                                      | - 0,7 | 37 233                                    | + 4  | 37 236                               | + 20                                  | 37 054                                     | - 247 | - 0,7                                     | 37 250   | + 6                                  | 37 253   | - 19 |
| April         | 37 102                               | - 234                                      | - 0,6 | 37 239                                    | + 6  | 37 214                               | - 22                                  | 37 120                                     | - 225 | - 0,6                                     | 37 258   | + 8                                  | 37 234   | - 19 |
| Mai           | 37 145                               | - 141                                      | - 0,4 | 37 247                                    | + 8  | 37 245                               | + 31                                  | 37 177                                     | - 132 | - 0,4                                     | 37 268   | + 10                                 | 37 266   | + 32 |
| Juni          | 37 216                               | - 107                                      | - 0,3 | 37 257                                    | + 10   | 37 254                               | + 9                                   | 37 256                                     | - 96  | - 0,3                                     | 37 280   | + 12                                 | 37 275   | + 9  |
| Juli          | 37 207                               | - 82                                       | - 0,2 | 37 267                                    | + 10   | 37 251                               | - 3                                   | 37 248                                     | - 67  | - 0,2                                     | 37 293   | + 13                                 | 37 275   | -    |
| Aug           | 37 309                               | - 10                                       | - 0,0 | 37 278                                    | + 11   | 37 279                               | + 28                                  | 37 350                                     | + 14  | + 0,0                                     | 37 306   | + 13                                 | 37 307   | + 32 |
| Sept          | 37 581                               | + 39                                       | + 0,1 | 37 288                                    | + 10   | 37 298                               | + 19                                  | 37 625                                     | + 67  | + 0,2                                     | 37 319   | + 13                                 | 37 330   | + 23 |
| Okt           | 37 684                               | + 112                                      | + 0,3 | 37 297                                    | + 9  | 37 311                               | + 13                                  | 37 725                                     | + 142 | + 0,4                                     | 37 330   | + 11                                 | 37 344   | + 14 |
| Nov           | 37 638                               | + 144                                      | + 0,4 | 37 305                                    | + 8  | 37 322                               | + 11                                  | 37 874                                     | + 171 | + 0,5                                     | 37 341   | + 11                                 | 37 358   | + 14 |
| Dez           | 37 519                               | + 132                                      | + 0,4 | 37 313                                    | + 8  | 37 321                               | - 1                                   | 37 547                                     | + 159 | + 0,4                                     | 37 351   | + 10                                 | 37 360   | + 2  |
| 1995 Jan      | 36 938                               | + 27                                       | + 0,1 | 37 321                                    | + 8  | 37 315                               | - 6                                   | 36 957                                     | + 49  | + 0,1                                     | 37 361   | + 10                                 | 37 358   | - 2  |
| Febr          | 36 953                               | - 2  | - 0,0 | 37 329                                    | + 8  | 37 321                               | + 6                                   | 36 969                                     | + 22  | + 0,1                                     | 37 372   | + 11                                 | 37 366   | + 8  |
| März          | 37 128                               | + 73                                       | + 0,2 | 37 336                                    | + 7  | 37 359                               | + 38                                  | 37 153                                     | + 99  | + 0,3                                     | 37 382   | + 10                                 | 37 406   | + 40 |
| April         | 37 256                               | + 154                                      | + 0,4 | 37 340                                    | + 4  | 37 362                               | + 3                                   | 37 298                                     | + 178 | + 0,5                                     | 37 388   | + 6                                  | 37 409   | + 3  |
| Mai           | 37 244                               | + 99                                       | + 0,3 | 37 339                                    | - 1  | 37 321                               | - 41                                  | 37 306                                     | + 129 | + 0,3                                     | 37 389   | + 1                                  | 37 370   | - 39 |
| Juni          | 37 298                               | + 82                                       | + 0,2 | 37 334                                    | - 5  | 37 323                               | + 2                                   | 37 389                                     | + 113 | + 0,3                                     | 37 386   | - 3                                  | 37 373   | + 3  |
| Juli          | 37 308                               | + 101                                      | + 0,3 | 37 329                                    | - 5  | 37 324                               | + 1                                   | 37 382                                     | + 134 | + 0,4                                     | 37 381   | - 5                                  | 37 377   | + 4  |
| Aug           | 37 362                               | + 53                                       | + 0,1 | 37 322                                    | - 7  | 37 312                               | - 12                                  | 37 432                                     | + 82  | + 0,2                                     | 37 375   | - 6                                  | 37 365   | - 12 |
| Sept          | 37 596                               | + 15                                       | + 0,0 | 37 315                                    | - 7  | 37 305                               | - 7                                   | 37 667                                     | + 42  | + 0,1                                     | 37 370   | - 5                                  | 37 361   | - 4  |
| Okt           | 37 712                               | + 28                                       | + 0,1 | 37 308                                    | - 7  | 37 319                               | + 14                                  | 37 782                                     | + 57  | + 0,2                                     | 37 364   | - 6                                  | 37 379   | + 18 |
| Nov           | 37 647                               | + 9  | + 0,0 | 37 301                                    | - 7  | 37 308                               | - 11                                  | 37 706                                     | + 32  | + 0,1                                     | 37 358   | - 6                                  | 37 366   | - 13 |
| Dez           | 37 520                               | + 1  | + 0,0 | 37 294                                    | - 7  | 37 309                               | + 1                                   | 37 565                                     | + 18  | + 0,0                                     | 37 352   | - 6                                  | 37 366   | -    |
| 1996 Jan      | 36 865                               | - 73                                       | - 0,2 | 37 286                                    | - 8  | 37 303                               | - 6                                   | 36 889                                     | - 68  | - 0,2                                     | 37 345   | - 7                                  | 37 357   | - 9  |
| Febr          | 36 835                               | - 118                                      | - 0,3 | 37 277                                    | - 9  | 37 270                               | - 33                                  | 36 859                                     | - 110 | - 0,3                                     | 37 337   | - 8                                  | 37 328   | - 29 |
| März          | 36 944                               | - 184                                      | - 0,5 | 37 267                                    | - 10   | 37 225                               | - 45                                  | 36 978                                     | - 175 | - 0,5                                     | 37 328   | - 9                                  | 37 286   | - 42 |
| April         | 37 142                               | - 114                                      | - 0,3 | 37 256                                    | - 11   | 37 250                               | + 25                                  | 37 199                                     | - 99  | - 0,3                                     | 37 317   | - 11                                 | 37 314   | + 28 |
| Mai           | 37 233                               | - 11                                       | - 0,0 | 37 242                                    | - 14   | 37 273                               | + 23                                  | 37 312                                     | + 6   | + 0,0                                     | 37 304   | - 13                                 | 37 339   | + 25 |
| Juni          | 37 243                               | - 55                                       | - 0,1 | 37 225                                    | - 17   | 37 243                               | - 30                                  | 37 336                                     | - 33  | - 0,1                                     | 37 287   | - 17                                 | 37 308   | - 31 |
| Juli          | 37 246                               | - 62                                       | - 0,2 | 37 206                                    | - 19   | 37 220                               | - 23                                  | 37 336                                     | - 46  | - 0,1                                     | 37 266   | - 21                                 | 37 282   | - 26 |
| Aug           | 37 280                               | - 82                                       | - 0,2 | 37 186                                    | - 20   | 37 189                               | - 31                                  | 37 361                                     | - 71  | - 0,2                                     | 37 246   | - 20                                 | 37 247   | - 35 |
| Sept          | 37 479                               | - 117                                      | - 0,3 | 37 167                                    | - 19   | 37 170                               | - 19                                  | 37 552                                     | - 115 | - 0,3                                     | 37 226   | - 20                                 | 37 226   | - 21 |
| Okt           | 37 528                               | - 184                                      | - 0,5 | 37 149                                    | - 18   | 37 133                               | - 37                                  | 37 591                                     | - 191 | - 0,5                                     | 37 208   | - 18                                 | 37 186   | - 40 |
| Nov           | 37 470                               | - 177                                      | - 0,5 | 37 134                                    | - 15   | 37 123                               | - 10                                  | 37 528                                     | - 178 | - 0,5                                     | 37 193   | - 15                                 | 37 181   | - 5  |
| Dez           | 37 312                               | - 208                                      | - 0,6 | 37 123                                    | - 11   | 37 123                               | -                                     | 37 359                                     | - 206 | - 0,5                                     | 37 182   | - 11                                 | 37 183   | + 2  |

\*) Die Erwerbstätigen wurden aufgrund der neuesten Erkenntnisse über die geringfügig Beschäftigten für den Zeitraum 1991 bis 1999 Neuberechnet

1) Die Erwerbstätigenangaben nach dem Inländer- und dem Inlands-konzept unterscheiden sich durch den Saldo der Ein- und Aus-pendler

2) Ergebnisse der Zeitreihenanalyse nach dem „Berliner Verfahren“, Version 4 (BV4). Hinweise zur Interpretation der Trend-Konjunktur-Komponente und der saisonbereinigten Reihe nach dem BV4 finden sich in den methodischen Erläuterungen auf Seite 4

Monatszahlen  
**1 Entwicklung der Erwerbstätigkeit (Monatsdurchschnitte)\*)**  
 Deutschland

| Jahr<br>Monat | Erwerbstätige Inländer <sup>1)</sup> |                                      |       |   |                                 |                                      | Erwerbstätige im Inland <sup>1)</sup> |            |                                      |   |            |                                      |            |                                 |
|---------------|--------------------------------------|--------------------------------------|-------|---|---------------------------------|--------------------------------------|---------------------------------------|------------|--------------------------------------|---|------------|--------------------------------------|------------|---------------------------------|
|               | Ursprungswerte                       |                                      |       | Trend-Konjunktur-Komponente <sup>2)</sup> |                                 | saisonbereinigte Werte <sup>2)</sup> | Ursprungswerte                        |            |                                      | Trend-Konjunktur-Komponente <sup>2)</sup> |            | saisonbereinigte Werte <sup>2)</sup> |            |                                 |
|               | ins-gesamt                           | Veränderung gegenüber Vorjahresmonat |       | ins-gesamt                                | Veränderung gegenüber Vor-monat | ins-gesamt                           | Veränderung gegenüber Vor-monat       | ins-gesamt | Veränderung gegenüber Vorjahresmonat |   | ins-gesamt | Veränderung gegenüber Vor-monat      | ins-gesamt | Veränderung gegenüber Vor-monat |
|               |                                      | 1 000                                | %     |   |                                 |                                      |                                       |            | 1 000                                | 1 000                                     |            |                                      |            |                                 |
| 1997 Jan      | 36 592                               | - 273                                | - 0,7 | 37 115                                    | - 8                             | 37 090                               | - 33                                  | 36 623     | - 266                                | - 0,7                                     | 37 174     | - 8                                  | 37 153     | - 30                            |
| 1997 Febr     | 36 636                               | - 199                                | - 0,5 | 37 110                                    | - 5                             | 37 113                               | + 23                                  | 36 656     | - 203                                | - 0,6                                     | 37 170     | - 4                                  | 37 172     | + 19                            |
| 1997 März     | 36 842                               | - 102                                | - 0,3 | 37 108                                    | - 2                             | 37 133                               | + 20                                  | 36 869     | - 109                                | - 0,3                                     | 37 168     | - 2                                  | 37 192     | + 20                            |
| 1997 April    | 36 991                               | - 151                                | - 0,4 | 37 106                                    | - 2                             | 37 108                               | - 25                                  | 37 040     | - 159                                | - 0,4                                     | 37 167     | - 1                                  | 37 168     | - 24                            |
| 1997 Mai      | 37 064                               | - 169                                | - 0,5 | 37 106                                    | -                               | 37 099                               | - 9                                   | 37 134     | - 178                                | - 0,5                                     | 37 168     | + 1                                  | 37 159     | - 9                             |
| 1997 Juni     | 37 115                               | - 128                                | - 0,3 | 37 110                                    | + 4                             | 37 107                               | + 8                                   | 37 207     | - 129                                | - 0,3                                     | 37 173     | + 5                                  | 37 169     | + 10                            |
| 1997 Juli     | 37 163                               | - 83                                 | - 0,2 | 37 117                                    | + 7                             | 37 126                               | + 19                                  | 37 259     | - 77                                 | - 0,2                                     | 37 181     | + 8                                  | 37 190     | + 21                            |
| 1997 Aug      | 37 264                               | - 16                                 | - 0,0 | 37 127                                    | + 10                            | 37 141                               | + 15                                  | 37 359     | - 2                                  | - 0,0                                     | 37 190     | + 9                                  | 37 206     | + 16                            |
| 1997 Sept     | 37 468                               | - 11                                 | - 0,0 | 37 139                                    | + 12                            | 37 129                               | - 12                                  | 37 553     | + 1                                  | + 0,0                                     | 37 202     | + 12                                 | 37 194     | - 12                            |
| 1997 Okt      | 37 568                               | + 40                                 | + 0,1 | 37 155                                    | + 16                            | 37 147                               | + 18                                  | 37 647     | + 56                                 | + 0,1                                     | 37 218     | + 16                                 | 37 213     | + 19                            |
| 1997 Nov      | 37 540                               | + 70                                 | + 0,2 | 37 175                                    | + 20                            | 37 168                               | + 21                                  | 37 603     | + 75                                 | + 0,2                                     | 37 238     | + 20                                 | 37 231     | + 18                            |
| 1997 Dez      | 37 347                               | + 35                                 | + 0,1 | 37 200                                    | + 25                            | 37 164                               | - 4                                   | 37 395     | + 36                                 | + 0,1                                     | 37 263     | + 25                                 | 37 226     | - 5                             |
| 1998 Jan      | 36 699                               | + 107                                | + 0,3 | 37 230                                    | + 30                            | 37 200                               | + 36                                  | 36 727     | + 104                                | + 0,3                                     | 37 293     | + 30                                 | 37 262     | + 36                            |
| 1998 Febr     | 36 745                               | + 109                                | + 0,3 | 37 267                                    | + 37                            | 37 231                               | + 31                                  | 36 765     | + 109                                | + 0,3                                     | 37 330     | + 37                                 | 37 293     | + 31                            |
| 1998 März     | 36 995                               | + 153                                | + 0,4 | 37 311                                    | + 44                            | 37 294                               | + 63                                  | 37 024     | + 155                                | + 0,4                                     | 37 373     | + 43                                 | 37 356     | + 63                            |
| 1998 April    | 37 233                               | + 242                                | + 0,7 | 37 360                                    | + 49                            | 37 392                               | + 98                                  | 37 281     | + 241                                | + 0,7                                     | 37 422     | + 49                                 | 37 453     | + 97                            |
| 1998 Mai      | 37 363                               | + 299                                | + 0,8 | 37 410                                    | + 50                            | 37 460                               | + 68                                  | 37 432     | + 298                                | + 0,8                                     | 37 472     | + 50                                 | 37 522     | + 69                            |
| 1998 Juni     | 37 460                               | + 345                                | + 0,9 | 37 458                                    | + 48                            | 37 472                               | + 12                                  | 37 551     | + 344                                | + 0,9                                     | 37 519     | + 47                                 | 37 534     | + 12                            |
| 1998 Juli     | 37 517                               | + 354                                | + 1,0 | 37 503                                    | + 45                            | 37 481                               | + 9                                   | 37 612     | + 353                                | + 0,9                                     | 37 565     | + 46                                 | 37 543     | + 9                             |
| 1998 Aug      | 37 668                               | + 404                                | + 1,1 | 37 545                                    | + 42                            | 37 540                               | + 59                                  | 37 764     | + 405                                | + 1,1                                     | 37 607     | + 42                                 | 37 603     | + 60                            |
| 1998 Sept     | 37 967                               | + 499                                | + 1,3 | 37 584                                    | + 39                            | 37 607                               | + 67                                  | 38 050     | + 497                                | + 1,3                                     | 37 645     | + 38                                 | 37 668     | + 65                            |
| 1998 Okt      | 38 093                               | + 525                                | + 1,4 | 37 619                                    | + 35                            | 37 644                               | + 37                                  | 38 170     | + 523                                | + 1,4                                     | 37 680     | + 35                                 | 37 705     | + 37                            |
| 1998 Nov      | 38 064                               | + 524                                | + 1,4 | 37 649                                    | + 30                            | 37 673                               | + 29                                  | 38 126     | + 523                                | + 1,4                                     | 37 711     | + 31                                 | 37 736     | + 31                            |
| 1998 Dez      | 37 920                               | + 573                                | + 1,5 | 37 676                                    | + 27                            | 37 706                               | + 33                                  | 37 966     | + 571                                | + 1,5                                     | 37 738     | + 27                                 | 37 768     | + 32                            |
| 1999 Jan      | 37 276                               | + 577                                | + 1,6 | 37 701                                    | + 25                            | 37 738                               | + 32                                  | 37 300     | + 573                                | + 1,6                                     | 37 763     | + 25                                 | 37 797     | + 29                            |
| 1999 Febr     | 37 295                               | + 550                                | + 1,5 | 37 725                                    | + 24                            | 37 755                               | + 17                                  | 37 313     | + 548                                | + 1,5                                     | 37 787     | + 24                                 | 37 816     | + 19                            |
| 1999 März     | 37 448                               | + 453                                | + 1,2 | 37 749                                    | + 24                            | 37 747                               | - 8                                   | 37 477     | + 453                                | + 1,2                                     | 37 811     | + 24                                 | 37 810     | - 6                             |
| 1999 April    | 37 506                               | + 273                                | + 0,7 | 37 775                                    | + 26                            | 37 707                               | - 40                                  | 37 555     | + 274                                | + 0,7                                     | 37 837     | + 26                                 | 37 769     | - 41                            |
| 1999 Mai      | 37 555                               | + 192                                | + 0,5 | 37 806                                    | + 31                            | 37 709                               | + 2                                   | 37 625     | + 193                                | + 0,5                                     | 37 868     | + 31                                 | 37 770     | + 1                             |
| 1999 Juni     | 37 789                               | + 329                                | + 0,9 | 37 846                                    | + 40                            | 37 819                               | + 110                                 | 37 882     | + 331                                | + 0,9                                     | 37 908     | + 40                                 | 37 882     | + 112                           |
| 1999 Juli     | 37 964                               | + 447                                | + 1,2 | 37 890                                    | + 44                            | 37 927                               | + 108                                 | 38 060     | + 448                                | + 1,2                                     | 37 953     | + 45                                 | 37 988     | + 106                           |
| 1999 Aug      | 38 070                               | + 402                                | + 1,1 | 37 937                                    | + 47                            | 37 952                               | + 25                                  | 38 166     | + 402                                | + 1,1                                     | 38 000     | + 47                                 | 38 014     | + 26                            |
| 1999 Sept     | 38 337                               | + 370                                | + 1,0 | 37 986                                    | + 49                            | 37 977                               | + 25                                  | 38 421     | + 371                                | + 1,0                                     | 38 050     | + 50                                 | 38 039     | + 25                            |
| 1999 Okt      | 38 479                               | + 386                                | + 1,0 | 38 039                                    | + 53                            | 38 020                               | + 43                                  | 38 558     | + 388                                | + 1,0                                     | 38 104     | + 54                                 | 38 087     | + 48                            |
| 1999 Nov      | 38 466                               | + 402                                | + 1,1 | 38 095                                    | + 56                            | 38 072                               | + 52                                  | 38 529     | + 403                                | + 1,1                                     | 38 160     | + 56                                 | 38 138     | + 51                            |
| 1999 Dez      | 38 377                               | + 457                                | + 1,2 | 38 153                                    | + 58                            | 38 141                               | + 69                                  | 38 423     | + 457                                | + 1,2                                     | 38 219     | + 59                                 | 38 204     | + 66                            |
| 2000 Jan      | 37 744                               | + 468                                | + 1,3 | 38 212                                    | + 59                            | 38 197                               | + 56                                  | 37 782     | + 482                                | + 1,3                                     | 38 278     | + 59                                 | 38 266     | + 62                            |
| 2000 Febr     | 37 809                               | + 514                                | + 1,4 | 38 269                                    | + 57                            | 38 262                               | + 65                                  | 37 833     | + 520                                | + 1,4                                     | 38 335     | + 57                                 | 38 328     | + 62                            |
| 2000 März     | 38 041                               | + 593                                | + 1,6 | 38 325                                    | + 56                            | 38 331                               | + 69                                  | 38 069     | + 592                                | + 1,6                                     | 38 391     | + 56                                 | 38 394     | + 66                            |
| 2000 April    | 38 228                               | + 722                                | + 1,9 | 38 379                                    | + 54                            | 38 428                               | + 97                                  | 38 281     | + 726                                | + 1,9                                     | 38 445     | + 54                                 | 38 495     | + 101                           |
| 2000 Mai      | 38 352                               | + 797                                | + 2,1 | 38 429                                    | + 50                            | 38 511                               | + 83                                  | 38 431     | + 806                                | + 2,1                                     | 38 495     | + 50                                 | 38 580     | + 85                            |
| 2000 Juni     | 38 454                               | + 665                                | + 1,8 | 38 475                                    | + 46                            | 38 488                               | - 23                                  | 38 550     | + 668                                | + 1,8                                     | 38 542     | + 47                                 | 38 554     | - 26                            |
| 2000 Juli     | 38 487                               | + 523                                | + 1,4 | 38 517                                    | + 42                            | 38 457                               | - 31                                  | 38 593     | + 533                                | + 1,4                                     | 38 583     | + 41                                 | 38 527     | - 27                            |
| 2000 Aug      | 38 617                               | + 547                                | + 1,4 | 38 551                                    | + 34                            | 38 508                               | + 51                                  | 38 717     | + 551                                | + 1,4                                     | 38 617     | + 34                                 | 38 575     | + 48                            |
| 2000 Sept     | 38 909                               | + 572                                | + 1,5 | 38 577                                    | + 26                            | 38 558                               | + 50                                  | 39 002     | + 581                                | + 1,5                                     | 38 643     | + 26                                 | 38 628     | + 53                            |
| 2000 Okt      | 39 070                               | + 591                                | + 1,5 | 38 605                                    | + 28                            | 38 611                               | + 53                                  | 39 137     | + 579                                | + 1,5                                     | 38 671     | + 28                                 | 38 669     | + 41                            |
| 2000 Nov      | 39 029                               | + 563                                | + 1,5 | 38 630                                    | + 25                            | 38 636                               | + 25                                  | 39 083     | + 554                                | + 1,4                                     | 38 697     | + 26                                 | 38 696     | + 27                            |
| 2000 Dez      | 38 881                               | + 504                                | + 1,3 | 38 654                                    | + 24                            | 38 649                               | + 13                                  | 38 934     | + 511                                | + 1,3                                     | 38 721     | + 24                                 | 38 718     | + 22                            |
| 2001 Jan      | 38 171                               | + 427                                | + 1,1 | 38 673                                    | + 19                            | 38 641                               | - 8                                   | 38 212     | + 430                                | + 1,1                                     | 38 740     | + 19                                 | 38 711     | - 7                             |
| 2001 Febr     | 38 172                               | + 363                                | + 1,0 | 38 692                                    | + 19                            | 38 644                               | + 3                                   | 38 199     | + 366                                | + 1,0                                     | 38 759     | + 19                                 | 38 713     | + 2                             |

\*) Die Erwerbstätigen wurden aufgrund der neuesten Erkenntnisse über die geringfügig Beschäftigten für den Zeitraum 1991 bis 1999 Neuberechnet

1) Die Erwerbstätigenangaben nach dem Inländer- und dem Inlands-konzept unterscheiden sich durch den Saldo der Ein- und Aus-pendler

2) Ergebnisse der Zeitreihenanalyse nach dem „Berliner Verfahren“, Version 4 (BV4) Hinweise zur Interpretation der Trend-Konjunktur-Komponente und der saisonbereinigten Reihe nach dem BV4 finden sich in den methodischen Erläuterungen auf Seite 4



**Monatszahlen**  
**2 Beschäftigte im Bergbau, Verarbeitenden Gewerbe und im Baugewerbe\*)**  
**Deutschland**

| Jahr<br>Monat  | Insgesamt | Bergbau u<br>Gew v Steinen<br>u Erden | Verarbeitendes Gewerbe |   |   |                                   |  |  |
|----------------|-----------|---------------------------------------|------------------------|---|---|-----------------------------------|--|--|
|                |           |                                       | zusammen               | davon   |   |                                   |  |  |
|                |           |                                       |                        | Ernährungs-<br>gewerbe und<br>Tabakverar-<br>berung | Textil- u<br>Bekleidungs-<br>gewerbe,<br>Ledergewerbe | Holzgewerbe<br>(oh H v<br>Möbeln) | Papier-,<br>Verlags- u<br>Druckgewerbe | Kokerei, Mine-<br>raloiverarber-<br>ung, H v<br>Brutstoffen,<br>Chemische<br>Industrie |
| <b>Anzahl</b>  |           |                                       |                        |   |   |                                   |  |  |
| 1997 JD        | 8 091 428 | 147 972                               | 6 267 669              | 564 619   | 245 400   | 119 363                           | 408 038                                | 523 400  |
| 1998 JD        | 7 996 672 | 137 767                               | 6 266 786              | 556 677   | 236 056   | 116 319                           | 404 646                                | 506 247  |
| 1999 JD        | 7 888 918 | 128 682                               | 6 239 409              | 562 510   | 224 001   | 114 389                           | 407 173                                | 498 519  |
| 2000 JD        | 7 805 171 | 118 036                               | 6 256 717              | 566 386   | 213 569   | 113 547                           | 412 642                                | 491 867  |
| 2000 Februar   | -         | 119 410                               | 6 200 132              | 561 394   | 215 631   | 113 239                           | 409 014                                | 490 782  |
| 2000 März      | 7 769 479 | 119 634                               | 6 213 838              | 562 492   | 215 122   | 113 775                           | 410 834                                | 491 179  |
| 2000 April     | -         | 119 715                               | 6 212 692              | 561 710   | 214 167   | 113 807                           | 410 388                                | 490 801  |
| 2000 Mai       | -         | 119 938                               | 6 224 226              | 562 212   | 214 134   | 114 234                           | 410 879                                | 490 855  |
| 2000 Juni      | 7 813 562 | 119 231                               | 6 242 750              | 565 616   | 213 559   | 114 325                           | 411 397                                | 491 201  |
| 2000 Juli      | -         | 118 339                               | 6 279 746              | 569 885   | 213 179   | 113 935                           | 413 004                                | 492 276  |
| 2000 August    | -         | 118 047                               | 6 309 941              | 574 230   | 213 068   | 114 088                           | 415 210                                | 494 300  |
| 2000 September | 7 879 834 | 117 444                               | 6 314 522              | 573 494   | 212 848   | 114 205                           | 415 651                                | 494 764  |
| 2000 Oktober   | -         | 115 966                               | 6 304 101              | 571 353   | 212 407   | 113 297                           | 415 585                                | 492 476  |
| 2000 November  | -         | 114 821                               | 6 304 615              | 568 651   | 212 076   | 112 822                           | 415 576                                | 492 104  |
| 2000 Dezember  | 7 778 626 | 113 460                               | 6 279 318              | 563 598   | 210 783   | 111 499                           | 414 830                                | 490 662  |
| 2001 Januar    | -         | 109 959                               | 6 267 842              | 557 740   | 209 265   | 109 222                           | 413 834                                | 489 158  |
| 2001 Februar   | -         | 109 176                               | 6 273 009              | 556 970   | 208 229   | 107 961                           | 414 297                                | 489 255  |

| <b>Veränderung gegenüber dem Vorjahr in %</b> |       |        |       |       |       |       |       |       |
|---|-------|--------|-------|-------|-------|-------|-------|-------|
| 1998 JD                                       | - 1,2 | - 6,9  | - 0,0 | - 1,4 | - 3,8 | - 2,6 | - 0,8 | - 3,3 |
| 1999 JD                                       | - 1,3 | - 6,6  | - 0,4 | + 1,0 | - 5,1 | - 1,7 | + 0,6 | - 1,5 |
| 2000 JD                                       | - 1,1 | - 8,3  | + 0,3 | + 0,7 | - 4,7 | - 0,7 | + 1,3 | - 1,3 |
| 2000 Februar                                  | -     | - 8,0  | - 0,6 | + 0,8 | - 5,9 | - 0,7 | + 1,4 | - 1,7 |
| 2000 März                                     | - 1,3 | - 7,8  | - 0,4 | + 1,0 | - 5,8 | - 0,4 | + 1,4 | - 1,5 |
| 2000 April                                    | -     | - 7,5  | + 0,1 | + 1,5 | - 5,3 | + 0,2 | + 1,7 | - 1,2 |
| 2000 Mai                                      | -     | - 7,3  | + 0,4 | + 1,3 | - 4,8 | + 0,6 | + 1,7 | - 1,2 |
| 2000 Juni                                     | - 0,9 | - 7,6  | + 0,4 | + 1,2 | - 4,8 | + 0,2 | + 1,5 | - 1,3 |
| 2000 Juli                                     | -     | - 8,0  | + 0,5 | + 0,8 | - 4,7 | - 0,0 | + 1,5 | - 1,3 |
| 2000 August                                   | -     | - 8,4  | + 0,6 | + 0,6 | - 4,3 | - 0,2 | + 1,5 | - 1,4 |
| 2000 September                                | - 1,1 | - 8,7  | + 0,6 | + 0,4 | - 4,1 | - 1,0 | + 1,1 | - 1,4 |
| 2000 Oktober                                  | -     | - 9,2  | + 0,7 | + 0,2 | - 3,6 | - 1,8 | + 1,1 | - 1,2 |
| 2000 November                                 | -     | - 9,4  | + 0,8 | - 0,1 | - 3,2 | - 2,1 | + 0,9 | - 1,2 |
| 2000 Dezember                                 | - 0,9 | - 10,0 | + 0,9 | - 0,0 | - 3,2 | - 2,6 | + 0,9 | - 1,2 |
| 2001 Januar                                   | -     | - 8,7  | + 1,2 | - 0,8 | - 3,1 | - 3,6 | + 1,1 | - 0,6 |
| 2001 Februar                                  | -     | - 8,6  | + 1,2 | - 0,8 | - 3,4 | - 4,7 | + 1,3 | - 0,3 |

| Jahr<br>Monat  | Verarbeitendes Gewerbe  |  |              |   |             |  | Vorbereitende<br>Baustellen-<br>arbeiten,<br>Hoch- und<br>Tiefbau | Baunstation,<br>Sonstiges<br>Baugewerbe<br>usw. 1) |
|----------------|---|--|--------------|---|-------------|--|---|--|
|                | davon   |  |              |   |             |  |   |  |
|                | H v Gummi-<br>u Kunststoff-<br>waren, Glas<br>gewerbe<br>Keramik Verarb<br>v Steinen<br>u Erden | Metallerz u<br>-bearb H v<br>Metallerzeug-<br>nissen | Maschinenbau | H v Büro-<br>masch.<br>Dv-Geräten u<br>-emr<br>Elektrotech<br>usw | Fahrzeugbau | H v Möbeln,<br>Schmuck,<br>Musikinstr<br>usw,<br>Recycling |   |  |
| <b>Anzahl</b>  |   |  |              |   |             |  |   |  |
| 1997 JD        | 604 447   | 846 306  | 991 985      | 869 239   | 852 127     | 242 744  | 1 221 331   | 454 456  |
| 1998 JD        | 605 759   | 863 041  | 986 921      | 867 964   | 885 226     | 237 931  | 1 155 913   | 436 206  |
| 1999 JD        | 602 552   | 854 977  | 981 378      | 858 656   | 902 861     | 232 412  | 1 109 833   | 410 994  |
| 2000 JD        | 607 623   | 852 456  | 981 194      | 873 941   | 913 573     | 229 919  | 1 049 633   | 380 785  |
| 2000 Februar   | 597 982   | 844 341  | 974 152      | 860 053   | 904 061     | 229 483  | 1 006 413   | -  |
| 2000 März      | 601 873   | 845 505  | 974 430      | 862 059   | 906 635     | 229 934  | 1 052 663   | 383 344  |
| 2000 April     | 604 055   | 845 934  | 974 116      | 863 286   | 904 530     | 229 898  | 1 062 763   | -  |
| 2000 Mai       | 607 652   | 847 524  | 974 965      | 865 008   | 907 184     | 229 579  | 1 072 096   | -  |
| 2000 Juni      | 610 510   | 850 300  | 976 349      | 868 889   | 911 217     | 229 387  | 1 069 518   | 382 063  |
| 2000 Juli      | 614 101   | 854 916  | 979 885      | 877 213   | 922 144     | 229 208  | 1 065 086   | -  |
| 2000 August    | 616 539   | 859 363  | 985 729      | 883 714   | 923 532     | 230 158  | 1 067 847   | -  |
| 2000 September | 614 427   | 860 941  | 990 255      | 886 207   | 921 015     | 230 715  | 1 063 766   | 384 102  |
| 2000 Oktober   | 612 002   | 860 569  | 989 655      | 886 406   | 919 537     | 230 814  | 1 053 612   | -  |
| 2000 November  | 610 700   | 859 775  | 991 624      | 889 357   | 921 147     | 230 763  | 1 041 452   | -  |
| 2000 Dezember  | 605 554   | 856 475  | 989 346      | 887 767   | 919 507     | 229 297  | 1 012 217   | 373 631  |
| 2001 Januar    | 599 817   | 859 808  | 981 727      | 893 889   | 924 925     | 228 357  | 948 875   | -  |
| 2001 Februar   | 598 954   | 862 566  | 982 621      | 896 381   | 927 729     | 228 046  | 918 260   | -  |

| <b>Veränderung gegenüber dem Vorjahr in %</b> |       |       |       |       |       |       |       |       |
|---|-------|-------|-------|-------|-------|-------|-------|-------|
| 1998 JD                                       | + 0,2 | + 2,0 | - 0,5 | - 0,1 | + 3,9 | - 2,0 | - 5,4 | - 4,0 |
| 1999 JD                                       | - 0,5 | - 0,9 | - 0,6 | - 1,1 | + 2,0 | - 2,3 | - 4,0 | - 5,8 |
| 2000 JD                                       | + 0,8 | - 0,3 | - 0,0 | + 1,8 | + 1,2 | - 1,1 | - 5,4 | - 7,4 |
| 2000 Februar                                  | + 0,4 | - 1,7 | - 1,3 | + 0,2 | + 0,7 | - 2,5 | - 2,7 | -     |
| 2000 März                                     | + 0,5 | - 1,5 | - 1,0 | + 0,3 | + 0,6 | - 2,2 | - 3,3 | - 6,8 |
| 2000 April                                    | + 1,0 | - 0,7 | - 0,4 | + 1,3 | + 0,7 | - 1,4 | - 4,8 | -     |
| 2000 Mai                                      | + 1,3 | - 0,4 | - 0,1 | + 1,5 | + 1,1 | - 1,1 | - 4,6 | -     |
| 2000 Juni                                     | + 1,3 | - 0,3 | - 0,1 | + 1,8 | + 1,3 | - 0,9 | - 5,3 | - 7,1 |
| 2000 Juli                                     | + 1,3 | - 0,1 | + 0,2 | + 2,2 | + 1,5 | - 0,9 | - 6,0 | -     |
| 2000 August                                   | + 1,3 | + 0,1 | + 0,6 | + 2,4 | + 1,3 | - 0,2 | - 6,4 | -     |
| 2000 September                                | + 0,9 | + 0,3 | + 0,5 | + 2,5 | + 1,3 | - 0,3 | - 6,5 | - 7,9 |
| 2000 Oktober                                  | + 0,7 | + 0,8 | + 0,7 | + 2,9 | + 1,8 | - 0,3 | - 7,1 | -     |
| 2000 November                                 | + 0,8 | + 0,9 | + 1,0 | + 3,2 | + 1,7 | - 0,3 | - 7,3 | -     |
| 2000 Dezember                                 | + 0,7 | + 1,0 | + 1,2 | + 3,3 | + 1,8 | - 0,4 | - 7,6 | - 7,7 |
| 2001 Januar                                   | + 0,6 | + 1,9 | + 0,8 | + 4,3 | + 2,5 | - 0,6 | - 7,7 | -     |
| 2001 Februar                                  | + 0,2 | + 2,2 | + 0,9 | + 4,2 | + 2,6 | - 0,6 | - 8,8 | -     |

) Bergbau und Verarbeitendes Gewerbe. Meldungen der Betriebe von Unternehmen mit im allgemeinen 20 Beschäftigten und mehr einschl. Handwerk. Ohne Energie- und Wasserversorgung, sowie ohne Baugewerbe. Ab 1998 wurde der Berichtskreis um eine größere Zahl von Betrieben aktualisiert, d.h. vergrößert (zurückgerechnet wurde das Jahr 1997) daher ist ein Vergleich mit Werten vor 1997 nicht mehr möglich. Baugewerbe: Bei "Vorbereitende Baustellenarbeiten Hoch- und Tiefbau" alle Betriebe bei "Baunstation".

Sonstiges Baugewerbe usw. \* Meldungen der Betriebe mit 20 Beschäftigten und mehr einschl. Handwerk. Klassifikation der Wirtschaftszweige, Ausgabe 1993 (WZ 93).  
 1) Ab 1997 Angaben bezogen auf das Ende des Berichtsjahres. Ergebnisse sind mit den Werten vor 1997 nur eingeschränkt vergleichbar, da ein neuer erweiterter Berichtskreis gebildet wurde.

Monatszahlen  
**3 Arbeitslose, Arbeitslosenquoten und arbeitsmarktpolitische Instrumente<sup>1)</sup>**  
 Deutschland

| Jahr<br>Monat | Arbeitslose | Arbeitslosenquote                      |   | Arbeitsmarktpolitische Instrumente <sup>1)</sup> |   |  |   |  |  |
|---------------|-------------|--|---|--|---|--|---|--|--|
|               |             | in %<br>aller<br>zivilen <sup>2)</sup> | in % der<br>abhängigen<br>zivilen <sup>3)</sup> | Kurz-<br>arbeiter/<br>-innen                     | Teilnehmer/<br>-innen<br>in beruflicher<br>Weiter-<br>bildung <sup>4)</sup> | Beschäftigte<br>in allgemeinen<br>Arbeits-<br>beschaffungs-<br>maßnahmen <sup>5)</sup> | Beschäftigte<br>in Struktur-<br>anpassungs-<br>maß-<br>nahmen <sup>6)</sup> | Empfänger<br>von<br>Altersuber-<br>gangsgeld <sup>7)</sup> | Bezieher/-<br>innen von<br>Leistungen<br>nach § 42b<br>SGB III <sup>8)</sup> |
| <b>1 000</b>  |             |  |   |  |   |  |   |  |  |
| 1997 JD       | 4 384       | 11,4                                   | 12,7  | 183  | 425   | 214  | 88  | 60   | 209  |
| 1998 JD       | 4 279       | 11,1                                   | 12,3  | 115  | 345   | 210  | 174   | 2  | 204  |
| 1999 JD       | 4 099       | 10,5                                   | 11,7  | 119  | 358   | 234  | 196   | 1  | 201  |
| 2000 JD       | 3 889       | 9,6                                    | 10,7  | 86   | 352   | 203  | 110   | 0,1  | 192  |
| 1998 Dezember | 4 197       | 10,9                                   | 12,0  | 107  | 369   | 277  | 227   | 1  | 202  |
| 1999 Januar   | 4 455       | 11,5                                   | 12,8  | 145  | 371   | 255  | 210   | 1  | 206  |
| Februar       | 4 465       | 11,6                                   | 12,8  | 161  | 373   | 253  | 212   | 1  | 204  |
| Marz          | 4 288       | 11,1                                   | 12,3  | 167  | 376   | 257  | 210   | 1  | 202  |
| April         | 4 145       | 10,7                                   | 11,9  | 136  | 375   | 261  | 204   | 1  | 203  |
| Mai           | 3 998       | 10,2                                   | 11,4  | 137  | 379   | 253  | 201   | 1  | 201  |
| Juni          | 3 938       | 10,1                                   | 11,2  | 131  | 366   | 239  | 200   | 1  | 201  |
| Juli          | 4 027       | 10,3                                   | 11,5  | 107  | 344   | 226  | 196   | 0,5  | 202  |
| August        | 4 024       | 10,3                                   | 11,4  | 88   | 329   | 216  | 192   | 0,4  | 201  |
| September     | 3 943       | 10,1                                   | 11,2  | 86   | 342   | 206  | 184   | 0,4  | 198  |
| Oktober       | 3 883       | 9,9                                    | 11,0  | 90   | 351   | 204  | 176   | 0,3  | 197  |
| November      | 3 901       | 10,0                                   | 11,1  | 90   | 346   | 204  | 169   | 0,3  | 196  |
| Dezember      | 4 047       | 10,3                                   | 11,5  | 85   | 324   | 195  | 163   | 0,3  | 195  |
| 2000 Januar   | 4 293       | 11,0                                   | 12,2  | 101  | 323   | 186  | 141   | 0,2  | 195  |
| Februar       | 4 277       | 10,9                                   | 12,2  | 121  | 332   | 186  | 133   | 0,1  | 194  |
| Marz          | 4 141       | 10,6                                   | 11,8  | 126  | 345   | 187  | 125   | 0,1  | 192  |
| April         | 3 988       | 9,8                                    | 10,8  | 107  | 350   | 194  | 112   | 0,1  | 191  |
| Mai           | 3 788       | 9,3                                    | 10,3  | 97   | 363   | 202  | 108   | 0,1  | 190  |
| Juni          | 3 724       | 9,1                                    | 10,1  | 81   | 356   | 207  | 107   | 0,0  | 192  |
| Juli          | 3 804       | 9,3                                    | 10,3  | 66   | 332   | 214  | 106   | 0,0  | 192  |
| August        | 3 781       | 9,3                                    | 10,2  | 62   | 335   | 217  | 104   | 0,0  | 192  |
| September     | 3 685       | 9,0                                    | 10,0  | 66   | 368   | 219  | 101   | 0,0  | 190  |
| Oktober       | 3 611       | 8,9                                    | 9,8   | 66   | 389   | 221  | 97  | 0,0  | 191  |
| November      | 3 645       | 8,9                                    | 9,9   | 70   | 388   | 213  | 94  | 0,0  | 192  |
| Dezember      | 3 809       | 9,3                                    | 10,3  | 70   | 359   | 198  | 89  | 0,0  | 193  |
| 2001 Januar   | 4 093       | 10,0                                   | 11,1  | 92   | 356   | 181  | 77  | 0,0  | 195  |
| Februar       | 4 113       | 10,1                                   | 11,1  | 122  | 359   | 175  | 77  | 0,0  | 200  |
| Marz          | 4 000       | 9,8                                    | 10,8  | 130  | 363   | 172  | 73  | ...  | ...  |
| April         | 3 868       | 9,5                                    | 10,5  | 119  | 365   | 173  | 73  | ...  | ...  |

**Veränderung gegenüber dem Vorjahr in %**

|               |        |        |        |         |         |        |        |
|---------------|--------|--------|--------|---------|---------|--------|--------|
| 1997 JD       | + 10,6 | - 34,1 | - 21,0 | - 18,1  | - 4,4   | - 68,0 | + 23,9 |
| 1998 JD       | - 2,4  | - 37,0 | -      | - 1,6   | + 96,8  | - 96,8 | - 2,5  |
| 1999 JD       | - 4,2  | + 3,0  | + 3,9  | + 11,3  | + 12,3  | - 70,8 | - 1,4  |
| 2000 JD       | - 5,1  | - 27,5 | - 1,7  | - 13,0  | - 43,9  | - 87,3 | - 4,3  |
| 1998 Dezember | - 7,2  | - 10,5 | X      | + 102,4 | + 71,3  | - 91,8 | - 9,6  |
| 1999 Januar   | - 7,6  | - 0,6  | + 41,8 | + 93,7  | + 101,2 | - 59,7 | - 0,8  |
| Februar       | - 7,4  | - 6,1  | + 32,1 | + 96,1  | + 91,8  | - 59,4 | - 4,3  |
| Marz          | - 7,2  | - 1,6  | + 24,6 | + 89,4  | + 84,1  | - 59,9 | - 3,4  |
| April         | - 6,2  | - 5,1  | + 17,9 | + 71,3  | + 30,7  | - 60,7 | - 4,1  |
| Mai           | - 4,7  | + 14,8 | + 11,2 | + 43,8  | + 16,5  | - 61,7 | + 1,2  |
| Juni          | - 3,4  | + 27,8 | + 4,1  | + 14,1  | + 6,9   | - 64,3 | + 1,8  |
| Juli          | - 2,6  | + 28,3 | + 2,8  | - 5,9   | - 0,5   | - 65,0 | - 3,5  |
| August        | - 1,8  | + 36,1 | - 3,7  | - 17,7  | - 6,8   | - 66,3 | + 6,4  |
| September     | - 0,6  | + 11,9 | - 10,9 | - 26,8  | - 14,3  | - 66,6 | + 3,5  |
| Oktober       | - 0,2  | + 0,4  | - 15,0 | - 31,6  | - 20,7  | - 68,6 | - 2,4  |
| November      | - 1,1  | - 16,7 | - 15,7 | - 32,5  | - 25,5  | - 70,8 | - 3,5  |
| Dezember      | - 3,6  | - 20,5 | - 12,1 | - 29,8  | - 28,2  | - 74,2 | - 3,6  |
| 2000 Januar   | - 3,6  | - 30,5 | - 12,9 | - 26,9  | - 32,9  | - 80,5 | - 5,3  |
| Februar       | - 4,2  | - 24,9 | - 10,9 | - 26,6  | - 37,0  | - 83,4 | - 5,0  |
| Marz          | - 3,4  | - 24,7 | - 8,2  | - 27,4  | - 40,4  | - 86,2 | - 5,1  |
| April         | - 3,8  | - 21,5 | - 6,6  | - 25,6  | - 44,9  | - 89,6 | - 5,7  |
| Mai           | - 5,2  | - 29,4 | - 4,2  | - 19,9  | - 46,5  | - 90,9 | - 5,5  |
| Juni          | - 5,4  | - 37,8 | - 2,9  | - 13,3  | - 46,7  | x      | - 4,3  |
| Juli          | - 5,6  | - 38,0 | - 3,3  | - 5,3   | - 45,9  | x      | - 4,9  |
| August        | - 6,0  | - 29,7 | + 2,0  | + 0,5   | - 45,7  | x      | - 4,1  |
| September     | - 6,6  | - 23,8 | + 7,6  | + 6,0   | - 45,0  | x      | - 4,1  |
| Oktober       | - 7,0  | - 26,8 | + 11,0 | + 8,5   | - 44,6  | x      | - 3,3  |
| November      | - 6,6  | - 21,6 | + 12,1 | + 4,7   | - 44,4  | x      | - 2,0  |
| Dezember      | - 5,9  | - 18,2 | + 10,9 | + 1,7   | - 45,5  | x      | - 0,8  |
| 2001 Januar   | - 4,7  | - 8,6  | + 10,0 | - 2,3   | - 45,3  | x      | + 0,3  |
| Februar       | - 3,8  | + 0,1  | + 8,0  | - 5,7   | - 42,4  | x      | + 3,0  |
| Marz          | - 3,4  | + 3,0  | + 5,0  | - 8,1   | - 41,3  | x      | ...    |
| April         | - 3,0  | + 11,3 | + 4,4  | - 10,8  | - 35,3  | x      | ...    |

<sup>1)</sup> Ergebnisse der Bundesanstalt für Arbeit

1) Maßnahmen der Bundesanstalt für Arbeit zur Verbesserung des Ausgleichs von Angebot und Nachfrage (Förderung der Erwerbstätigkeit und Minderung der Arbeitslosigkeit)

2) Abhängige Erwerbstätige (sozialversicherungspflichtig und geringfügig Beschäftigte, Beamte/Beamtinnen ohne Soldaten), Selbständige, mithelfende Familienangehörige und Arbeitslose

3) Abhängige Erwerbstätige (sozialversicherungspflichtig und geringfügig Beschäftigte, Beamte/Beamtinnen ohne Soldaten) und Arbeitslose

4) Durch die Förderung der beruflichen Weiterbildung werden Qualifikationen geänderten Anforderungen angepaßt. Wegen Änderung der Methodik ab 1998 mit Vorjahreswerten nicht vergleichbar

5) Allgemeine Maßnahmen zur Arbeitsbeschaffung (ABM) bieten schwervermittelbaren Arbeitslosen eine befristete Beschäftigung und verbessern ihre Chance zur beruflichen Wiedereingliederung

6) Bis März 1998 - Beschäftigte mit Produktiven Lohnkostenzuschuß -, damit können Tätigkeiten in den Bereichen Umwelt, soziale Dienste oder Jugendhilfe gefördert werden

7) Sollte älteren Arbeitnehmern, die nach der Herstellung der Einheit Deutschlands arbeitslos geworden sind, ermöglichen, die Zeit bis zum Eintritt in die Rente wegen Alters zu überbrücken

8) Bis 1997 § 105c AFG 58jährige und ältere Arbeitslose können auch Leistungen beziehen, wenn sie für die Arbeitsvermittlung nicht mehr voll verfügbar sind

Monatszahlen  
**4 Arbeitslose, Arbeitslosenquoten, offene Stellen und Arbeitsvermittlungen<sup>\*)</sup>**

| Jahr<br>Monat | Arbeitslose |        |           |   | Arbeitslosenquoten <sup>1)</sup> |        |           |   | Offene<br>Stellen | Arbeits-<br>vermitt-<br>lungen <sup>2)</sup> |
|---------------|-------------|--------|-----------|---|----------------------------------|--------|-----------|---|-------------------|--|
|               | Männer      | Frauen | insgesamt | darunter<br>Jugendliche<br>unter<br>20 Jahren | Männer                           | Frauen | insgesamt | darunter<br>Jugendliche<br>unter 20<br>Jahren |                   |  |

**Früheres Bundesgebiet**  
1 000

|            |       |       |       |    |      |      |      |     |     |       |
|------------|-------|-------|-------|----|------|------|------|-----|-----|-------|
| 1997 JD    | 1 741 | 1 280 | 3 021 | 82 | 11,2 | 10,7 | 11,0 | 9,2 | 282 | 2 501 |
| 1998 JD    | 1 641 | 1 264 | 2 904 | 75 | 10,6 | 10,3 | 10,5 | 8,7 | 342 | 2 599 |
| 1999 JD    | 1 536 | 1 220 | 2 756 | 70 | 9,9  | 9,8  | 9,9  | 7,9 | 386 | 2 721 |
| 2000 JD    | 1 398 | 1 131 | 2 529 | 67 | 8,8  | 8,5  | 8,7  | 5,9 | 452 | 2 601 |
| 2000 April | 1 441 | 1 145 | 2 586 | 63 | 9,0  | 8,4  | 8,7  | 5,1 | 489 | 249   |
| Mai        | 1 355 | 1 104 | 2 459 | 57 | 8,5  | 8,1  | 8,3  | 4,6 | 497 | 251   |
| Juni       | 1 328 | 1 098 | 2 427 | 60 | 8,3  | 8,1  | 8,2  | 4,8 | 491 | 217   |
| Juli       | 1 338 | 1 128 | 2 466 | 74 | 8,4  | 8,3  | 8,3  | 5,9 | 488 | 246   |
| Aug        | 1 319 | 1 125 | 2 444 | 77 | 8,3  | 8,3  | 8,3  | 6,2 | 478 | 205   |
| Sept       | 1 286 | 1 097 | 2 383 | 72 | 8,0  | 8,1  | 8,1  | 5,7 | 461 | 204   |
| Okt        | 1 266 | 1 077 | 2 342 | 64 | 7,9  | 7,9  | 7,9  | 5,2 | 432 | 222   |
| Nov        | 1 282 | 1 078 | 2 360 | 63 | 8,0  | 7,9  | 8,0  | 5,1 | 413 | 197   |
| Dez        | 1 361 | 1 093 | 2 454 | 64 | 8,5  | 8,0  | 8,3  | 5,1 | 405 | 199   |
| 2001 Jan   | 1 492 | 1 130 | 2 622 | 67 | 9,3  | 8,3  | 8,9  | 5,4 | 431 | 202   |
| Febr       | 1 501 | 1 122 | 2 623 | 69 | 9,4  | 8,2  | 8,9  | 5,5 | 481 | 217   |
| März       | 1 442 | 1 097 | 2 539 | 66 | 9,0  | 8,1  | 8,6  | 5,3 | 506 | 274   |
| April      | 1 384 | 1 090 | 2 474 | 63 | 8,7  | 8,0  | 8,4  | 5,0 | 505 | 280   |

**Veränderung gegenüber dem Vorjahr in %**

|            |        |       |       |       |  |  |  |  |        |        |
|------------|--------|-------|-------|-------|--|--|--|--|--------|--------|
| 1997 JD    | + 7,7  | + 8,5 | + 8,0 | - 1,2 |  |  |  |  | + 4,1  | - 2,1  |
| 1998 JD    | - 5,7  | - 1,3 | - 3,9 | - 7,6 |  |  |  |  | + 21,5 | + 3,9  |
| 1999 JD    | - 6,4  | - 3,4 | - 5,1 | - 7,7 |  |  |  |  | + 12,9 | + 4,7  |
| 2000 JD    | - 8,9  | - 7,3 | - 8,2 | - 3,3 |  |  |  |  | + 17,0 | - 4,4  |
| 2000 April | - 8,2  | - 6,9 | - 7,6 | -     |  |  |  |  | + 15,8 | + 0,4  |
| Mai        | - 9,6  | - 7,7 | - 8,8 | - 0,9 |  |  |  |  | + 17,4 | + 3,9  |
| Juni       | - 9,3  | - 7,6 | - 8,5 | - 2,6 |  |  |  |  | + 17,6 | - 8,0  |
| Juli       | - 9,1  | - 7,5 | - 8,4 | - 1,7 |  |  |  |  | + 18,1 | - 2,0  |
| Aug        | - 9,4  | - 7,9 | - 8,7 | - 3,8 |  |  |  |  | + 17,0 | - 14,6 |
| Sept       | - 9,8  | - 8,4 | - 9,1 | - 4,2 |  |  |  |  | + 17,9 | - 15,3 |
| Okt        | - 10,0 | - 9,0 | - 9,6 | - 5,9 |  |  |  |  | + 17,5 | - 4,7  |
| Nov        | - 10,0 | - 8,6 | - 9,4 | - 5,2 |  |  |  |  | + 16,0 | - 8,9  |
| Dez        | - 9,3  | - 8,1 | - 8,8 | - 5,7 |  |  |  |  | + 14,4 | - 7,9  |
| 2001 Jan   | - 7,3  | - 7,1 | - 7,2 | - 4,9 |  |  |  |  | + 11,0 | X      |
| Febr       | - 6,1  | - 6,5 | - 6,2 | - 4,1 |  |  |  |  | + 9,6  | X      |
| März       | - 5,3  | - 6,1 | - 5,6 | - 4,1 |  |  |  |  | + 8,3  | X      |
| April      | - 4,0  | - 4,8 | - 4,3 | - 0,8 |  |  |  |  | + 3,3  | X      |

**Neue Länder und Berlin-Ost**  
1 000

|            |     |     |       |    |      |      |      |      |    |       |
|------------|-----|-----|-------|----|------|------|------|------|----|-------|
| 1997 JD    | 602 | 762 | 1 364 | 32 | 16,6 | 22,5 | 19,5 | 10,9 | 56 | 802   |
| 1998 JD    | 632 | 743 | 1 375 | 33 | 17,4 | 21,8 | 19,5 | 10,8 | 79 | 1 075 |
| 1999 JD    | 624 | 719 | 1 344 | 32 | 17,1 | 20,9 | 19,0 | 10,2 | 70 | 1 018 |
| 2000 JD    | 655 | 705 | 1 359 | 34 | 17,7 | 19,9 | 18,8 | 10,1 | 62 | 917   |
| 2000 April | 687 | 714 | 1 401 | 25 | 18,4 | 19,9 | 19,2 | 7,3  | 71 | 96    |
| Mai        | 840 | 689 | 1 329 | 23 | 17,2 | 19,2 | 18,2 | 6,7  | 70 | 99    |
| Juni       | 619 | 679 | 1 298 | 25 | 16,6 | 19,0 | 17,8 | 7,2  | 69 | 81    |
| Juli       | 632 | 705 | 1 337 | 49 | 17,0 | 19,7 | 18,3 | 14,2 | 65 | 88    |
| Aug        | 630 | 707 | 1 337 | 52 | 16,9 | 19,7 | 18,3 | 15,1 | 65 | 69    |
| Sept       | 613 | 689 | 1 302 | 48 | 16,5 | 19,2 | 17,8 | 14,0 | 64 | 72    |
| Okt        | 596 | 672 | 1 268 | 37 | 16,0 | 18,8 | 17,4 | 10,6 | 59 | 80    |
| Nov        | 609 | 676 | 1 285 | 32 | 16,4 | 18,9 | 17,6 | 9,1  | 54 | 68    |
| Dez        | 664 | 692 | 1 355 | 30 | 17,8 | 19,3 | 18,6 | 8,7  | 50 | 60    |
| 2001 Jan   | 754 | 717 | 1 471 | 30 | 20,3 | 20,0 | 20,1 | 8,7  | 54 | 53    |
| Febr       | 774 | 716 | 1 490 | 30 | 20,8 | 20,0 | 20,4 | 8,7  | 63 | 60    |
| März       | 755 | 706 | 1 461 | 28 | 20,3 | 19,7 | 20,0 | 8,0  | 72 | 88    |
| April      | 708 | 686 | 1 394 | 24 | 19,0 | 19,2 | 19,1 | 7,0  | 75 | 97    |

**Veränderung gegenüber dem Vorjahr in %**

|            |        |        |        |        |  |  |  |  |        |        |
|------------|--------|--------|--------|--------|--|--|--|--|--------|--------|
| 1997 JD    | + 21,5 | + 13,1 | + 16,7 | + 29,3 |  |  |  |  | - 2,2  | - 1,1  |
| 1998 JD    | + 5,0  | - 2,5  | + 0,8  | + 3,3  |  |  |  |  | + 42,9 | + 34,1 |
| 1999 JD    | - 1,2  | - 3,2  | - 2,3  | - 4,2  |  |  |  |  | - 11,6 | - 5,3  |
| 2000 JD    | + 4,9  | - 2,1  | + 1,2  | + 7,7  |  |  |  |  | - 11,6 | - 10,0 |
| 2000 April | + 7,7  | + 0,8  | + 4,1  | + 20,0 |  |  |  |  | - 16,8 | - 15,7 |
| Mai        | + 5,8  | - 1,3  | + 2,0  | + 23,8 |  |  |  |  | - 10,4 | + 4,7  |
| Juni       | + 5,7  | - 2,9  | + 1,0  | + 21,7 |  |  |  |  | - 6,0  | - 11,6 |
| Juli       | + 5,3  | - 4,0  | + 0,2  | + 9,9  |  |  |  |  | - 6,3  | - 0,2  |
| Aug        | + 4,8  | - 5,1  | - 0,7  | + 3,1  |  |  |  |  | - 6,3  | - 9,7  |
| Sept       | + 4,4  | - 6,0  | - 1,4  | + 4,2  |  |  |  |  | - 5,0  | - 10,7 |
| Okt        | + 4,1  | - 6,6  | - 1,9  | + 4,6  |  |  |  |  | - 6,3  | - 5,1  |
| Nov        | + 4,7  | - 5,5  | - 0,9  | + 4,6  |  |  |  |  | - 1,7  | - 11,9 |
| Dez        | + 4,9  | - 4,6  | - 0,1  | + 2,8  |  |  |  |  | + 2,7  | - 13,8 |
| 2001 Jan   | + 4,8  | - 4,0  | + 0,3  | + 0,3  |  |  |  |  | + 5,8  | X      |
| Febr       | + 4,6  | - 3,3  | + 0,7  | - 0,4  |  |  |  |  | + 7,5  | X      |
| März       | + 4,5  | - 3,1  | + 0,7  | - 1,8  |  |  |  |  | + 4,7  | X      |
| April      | + 3,1  | - 3,9  | - 0,4  | - 3,2  |  |  |  |  | + 5,6  | X      |

<sup>\*)</sup> Ergebnisse der Statistik der Arbeitsvermittlung der Bundesanstalt für Arbeit

<sup>1)</sup> Arbeitslose in Prozent der abhängigen zivilen Erwerbspersonen (sozialversicherungspflichtig und geringfügig Beschäftigte, Beamte/Beamtinnen und Arbeitslose)

<sup>2)</sup> Jahresergebnisse entsprechen Jahressummen. Ab Januar 2001 einschl. Vermittlungen durch „Stellen-Information-Service“ (SIS) und „Arbeitgeber-Information-Service“ (AIS), daher mit Vorjahreswerten nicht vergleichbar

Monatszahlen

4 Arbeitslose, Arbeitslosenquoten, offene Stellen und Arbeitsvermittlungen\*)

| Jahr<br>Monat      | Arbeitslose |        |           |   | Arbeitslosenquoten <sup>1)</sup> |        |           |   | Offene<br>Stellen | Arbeits-<br>vermitt-<br>lungen <sup>2)</sup> |
|--------------------|-------------|--------|-----------|---|----------------------------------|--------|-----------|---|-------------------|--|
|                    | Männer      | Frauen | insgesamt | darunter<br>Jugendliche<br>unter 20<br>Jahren | Männer                           | Frauen | insgesamt | darunter<br>Jugendliche<br>unter 20<br>Jahren |                   |  |
| <b>Deutschland</b> |             |        |           |   |                                  |        |           |   |                   |  |
| 1 000              |             |        |           |   |                                  |        |           |   |                   |  |
| 1991 JD            | 1 281       | 1 322  | 2 602     | 96  | 6,4                              | 8,5    | 7,3       | -   | 363               | 3 072  |
| 1992 JD            | 1 412       | 1 567  | 2 979     | 88  | 7,1                              | 10,2   | 8,5       | -   | 356               | 3 011  |
| 1993 JD            | 1 692       | 1 728  | 3 419     | 90  | 8,6                              | 11,3   | 9,8       | 6,5   | 279               | 2 919  |
| 1994 JD            | 1 863       | 1 835  | 3 698     | 92  | 9,5                              | 12,0   | 10,6      | 7,2   | 285               | 3 181  |
| 1995 JD            | 1 851       | 1 761  | 3 612     | 95  | 9,6                              | 11,4   | 10,4      | 7,9   | 321               | 3 269  |
| 1996 JD            | 2 112       | 1 854  | 3 965     | 107   | 11,0                             | 12,1   | 11,5      | 9,0   | 327               | 3 364  |
| 1997 JD            | 2 342       | 2 042  | 4 384     | 114   | 12,2                             | 13,3   | 12,7      | 9,6   | 337               | 3 303  |
| 1998 JD            | 2 273       | 2 007  | 4 279     | 108   | 11,9                             | 12,8   | 12,3      | 9,3   | 422               | 3 674  |
| 1999 JD            | 2 160       | 1 939  | 4 099     | 101   | 11,3                             | 12,2   | 11,7      | 8,5   | 456               | 3 739  |
| 2000 JD            | 2 053       | 1 836  | 3 889     | 101   | 10,5                             | 10,9   | 10,7      | 6,8   | 514               | 3 518  |
| 1999 Jan           | 2 441       | 2 014  | 4 455     | 103   | 12,8                             | 12,8   | 12,8      | 8,8   | 395               | 247  |
| Febr               | 2 466       | 1 999  | 4 465     | 103   | 12,9                             | 12,7   | 12,8      | 8,8   | 451               | 254  |
| Marz               | 2 327       | 1 961  | 4 288     | 94  | 12,2                             | 12,5   | 12,3      | 8,1   | 496               | 337  |
| April              | 2 206       | 1 939  | 4 145     | 84  | 11,5                             | 12,3   | 11,9      | 7,2   | 508               | 363  |
| Mai                | 2 104       | 1 894  | 3 998     | 76  | 11,0                             | 11,8   | 11,4      | 6,3   | 502               | 336  |
| Juni               | 2 050       | 1 888  | 3 938     | 82  | 10,7                             | 11,8   | 11,2      | 6,8   | 491               | 328  |
| Juli               | 2 073       | 1 954  | 4 027     | 120   | 10,9                             | 12,2   | 11,5      | 9,9   | 482               | 340  |
| Aug                | 2 057       | 1 967  | 4 024     | 131   | 10,8                             | 12,2   | 11,4      | 10,8  | 479               | 316  |
| Sept               | 2 013       | 1 930  | 3 943     | 121   | 10,5                             | 12,0   | 11,2      | 10,0  | 458               | 322  |
| Okt                | 1 980       | 1 903  | 3 883     | 103   | 10,4                             | 11,9   | 11,0      | 8,5   | 431               | 317  |
| Nov                | 2 006       | 1 895  | 3 901     | 97  | 10,5                             | 11,8   | 11,1      | 8,0   | 412               | 293  |
| Dez                | 2 134       | 1 913  | 4 047     | 97  | 11,2                             | 11,9   | 11,5      | 8,0   | 402               | 285  |
| 2000 Jan           | 2 330       | 1 963  | 4 293     | 100   | 12,2                             | 12,2   | 12,2      | 8,3   | 438               | 239  |
| Febr               | 2 338       | 1 939  | 4 277     | 102   | 12,2                             | 12,1   | 12,2      | 8,4   | 498               | 262  |
| Marz               | 2 245       | 1 896  | 4 141     | 97  | 11,8                             | 11,8   | 11,8      | 8,0   | 536               | 312  |
| April              | 2 127       | 1 859  | 3 986     | 88  | 10,8                             | 10,8   | 10,8      | 5,5   | 560               | 346  |
| Mai                | 1 996       | 1 793  | 3 788     | 80  | 10,1                             | 10,4   | 10,3      | 5,0   | 567               | 350  |
| Juni               | 1 947       | 1 778  | 3 724     | 85  | 9,9                              | 10,3   | 10,1      | 5,3   | 560               | 298  |
| Juli               | 1 971       | 1 833  | 3 804     | 123   | 10,0                             | 10,7   | 10,3      | 7,7   | 553               | 335  |
| Aug                | 1 949       | 1 832  | 3 781     | 129   | 9,9                              | 10,7   | 10,2      | 8,1   | 544               | 274  |
| Sept               | 1 899       | 1 786  | 3 685     | 120   | 9,6                              | 10,4   | 10,0      | 7,5   | 525               | 277  |
| Okt                | 1 862       | 1 749  | 3 611     | 101   | 9,5                              | 10,2   | 9,8       | 6,3   | 491               | 302  |
| Nov                | 1 892       | 1 754  | 3 645     | 95  | 9,6                              | 10,2   | 9,9       | 5,9   | 468               | 265  |
| Dez                | 2 025       | 1 784  | 3 809     | 94  | 10,3                             | 10,4   | 10,3      | 5,9   | 454               | 259  |
| 2001 Jan           | 2 246       | 1 847  | 4 093     | 97  | 11,4                             | 10,7   | 11,1      | 6,1   | 484               | 255  |
| Febr               | 2 275       | 1 836  | 4 113     | 99  | 11,5                             | 10,7   | 11,1      | 6,2   | 544               | 277  |
| Marz               | 2 197       | 1 803  | 4 000     | 94  | 11,2                             | 10,5   | 10,8      | 5,9   | 578               | 362  |
| April              | 2 092       | 1 776  | 3 868     | 87  | 10,6                             | 10,3   | 10,5      | 5,5   | 580               | 377  |

Veränderung gegenüber dem Vorjahr in %

|          |        |        |        |        |        |        |
|----------|--------|--------|--------|--------|--------|--------|
| 1992 JD  | + 10,3 | + 18,5 | + 14,5 | - 7,9  | - 1,8  | - 2,0  |
| 1993 JD  | + 19,8 | + 10,3 | + 14,8 | + 2,0  | - 21,6 | - 3,1  |
| 1994 JD  | + 10,1 | + 6,2  | + 8,2  | + 2,7  | + 1,9  | + 9,0  |
| 1995 JD  | - 0,7  | - 4,0  | - 2,3  | + 3,0  | + 12,8 | + 2,8  |
| 1996 JD  | + 14,1 | + 5,2  | + 9,8  | + 12,7 | + 1,9  | + 2,9  |
| 1997 JD  | + 10,9 | + 10,2 | + 10,6 | + 5,8  | + 3,0  | + 1,8  |
| 1998 JD  | - 3,0  | - 1,7  | - 2,4  | - 4,5  | + 25,1 | + 11,2 |
| 1999 JD  | - 5,0  | - 3,3  | - 4,2  | - 6,7  | + 8,2  | + 1,8  |
| 2000 JD  | - 5,0  | - 5,3  | - 5,1  | + 0,1  | + 12,6 | - 5,9  |
| 1999 Jan | - 7,6  | - 7,7  | - 7,6  | - 5,8  | + 16,7 | + 8,2  |
| Febr     | - 7,4  | - 7,4  | - 7,4  | - 7,1  | + 14,5 | + 7,3  |
| Marz     | - 7,7  | - 6,7  | - 7,2  | - 9,3  | + 11,1 | + 9,3  |
| April    | - 6,9  | - 5,4  | - 6,2  | - 11,6 | + 8,2  | + 15,6 |
| Mai      | - 5,6  | - 3,8  | - 4,7  | - 10,6 | + 3,6  | - 1,2  |
| Juni     | - 4,4  | - 2,2  | - 3,4  | - 9,0  | + 1,5  | - 7,0  |
| Juli     | - 3,7  | - 1,4  | - 2,6  | - 4,4  | + 3,4  | - 2,3  |
| Aug      | - 2,7  | - 0,7  | - 1,8  | - 4,4  | + 2,8  | - 2,1  |
| Sept     | - 1,7  | + 0,6  | - 0,6  | - 4,2  | + 6,2  | - 5,6  |
| Okt      | - 1,4  | + 1,0  | - 0,2  | - 5,2  | + 9,7  | - 2,4  |
| Nov      | - 2,3  | + 0,1  | - 1,1  | - 6,0  | + 13,0 | + 0,5  |
| Dez      | - 5,2  | - 1,6  | - 3,6  | - 6,0  | + 16,4 | + 7,5  |
| 2000 Jan | - 4,5  | - 2,5  | - 3,6  | - 2,4  | + 11,1 | - 3,5  |
| Febr     | - 5,2  | - 3,0  | - 4,2  | - 1,1  | + 10,4 | + 3,3  |
| Marz     | - 3,5  | - 3,3  | - 3,4  | + 2,8  | + 8,1  | - 7,4  |
| April    | - 3,6  | - 4,1  | - 3,8  | + 5,0  | + 10,3 | - 4,7  |
| Mai      | - 5,2  | - 5,3  | - 5,2  | + 5,2  | + 13,0 | + 4,1  |
| Juni     | - 5,0  | - 5,8  | - 5,4  | + 3,5  | + 14,1 | - 9,0  |
| Juli     | - 4,9  | - 6,2  | - 5,6  | + 2,6  | + 14,6 | - 1,5  |
| Aug      | - 5,3  | - 6,9  | - 6,0  | + 1,1  | + 13,6 | - 13,4 |
| Sept     | - 5,7  | - 7,5  | - 6,6  | - 1,0  | + 14,6 | - 14,2 |
| Okt      | - 6,0  | - 8,1  | - 7,0  | - 2,4  | + 14,1 | - 4,8  |
| Nov      | - 5,7  | - 7,4  | - 6,6  | - 2,2  | + 13,6 | - 9,7  |
| Dez      | - 5,1  | - 6,8  | - 5,9  | - 3,2  | + 13,0 | - 9,3  |
| 2001 Jan | - 3,6  | - 5,9  | - 4,7  | - 3,3  | + 10,4 | X      |
| Febr     | - 2,7  | - 5,3  | - 3,8  | - 3,0  | + 9,3  | X      |
| Marz     | - 2,1  | - 4,9  | - 3,4  | - 3,5  | + 7,9  | X      |
| April    | - 1,7  | - 4,5  | - 3,0  | - 1,5  | + 3,6  | X      |

\*) Ergebnisse der Statistik der Arbeitsvermittlung der Bundesanstalt für Arbeit

1) Arbeitslose in Prozent der abhängigen zivilen Erwerbspersonen (sozialversicherungspflichtig und geringfügig Beschäftigte, Beamte/Beamtinnen und Arbeitslose)

2) Jahresergebnisse entsprechen Jahressummen. Ab Januar 2001 einsch. Vermittlungen durch „Stellen-Informations-Service“ (SIS) und „Arbeitgeber-Informations-Service“ (AIS), daher mit Vorjahreswerten nicht vergleichbar

Vierteljahreszahlen

5 Sozialversicherungspflichtig Beschäftigte nach Wirtschaftsabschnitten\*)

| Wirtschaftsabschnitt <sup>1)</sup>   | 1999 <sup>2)</sup> |                                  |           |                                  | 2000 <sup>3)</sup> |                                  |           |                                  |
|--|--------------------|----------------------------------|-----------|----------------------------------|--------------------|----------------------------------|-----------|----------------------------------|
|  | 3 Vj               |                                  | 4 Vj      |                                  | 1 Vj               |                                  | 1 Vj      |                                  |
|  | insgesamt          | Veränderung gegenüber Vorquartal | insgesamt | Veränderung gegenüber Vorquartal | insgesamt          | Veränderung gegenüber Vorquartal | insgesamt | Veränderung gegenüber Vorquartal |
|  | 1 000              | %                                | 1 000     | %                                | 1 000              | %                                | 1 000     | %                                |
| <b>Deutschland</b>   |                    |                                  |           |                                  |                    |                                  |           |                                  |
| Land- und Forstwirtschaft, Fischerei und Fischzucht  | 365,9              | + 0,2                            | 323,5     | - 11,6                           | 334,7              | + 3,5                            | 355,0     | + 6,1                            |
| Bergbau und Gewinnung von Steinen und Erden  | 159,2              | - 0,3                            | 152,8     | - 4,0                            | 149,9              | - 1,9                            | 149,6     | - 0,2                            |
| Verarbeitendes Gewerbe   | 7 318,7            | + 1,3                            | 7 283,4   | - 0,5                            | 7 260,3            | - 0,3                            | 7 272,3   | + 0,2                            |
| Energie- und Wasserversorgung  | 291,3              | + 1,0                            | 289,8     | - 0,5                            | 283,5              | - 2,2                            | 279,7     | - 1,3                            |
| Baugewerbe   | 2 412,0            | + 2,0                            | 2 282,7   | - 5,4                            | 2 177,6            | - 4,6                            | 2 227,9   | + 2,3                            |
| Handel, Instandhaltung und Reparatur von Kraftfahrzeugen und Gebrauchsgütern   | 4 262,6            | + 1,9                            | 4 276,1   | + 0,3                            | 4 244,1            | - 0,7                            | 4 234,5   | - 0,2                            |
| Gastgewerbe  | 758,4              | + 2,6                            | 721,9     | - 4,8                            | 728,0              | + 0,8                            | 768,8     | + 5,6                            |
| Verkehr und Nachrichtenübermittlung  | 1 482,4            | + 1,0                            | 1 486,1   | + 0,2                            | 1 494,3            | + 0,6                            | 1 511,7   | + 1,2                            |
| Kredit- und Versicherungsgewerbe   | 1 073,2            | + 2,0                            | 1 074,5   | + 0,1                            | 1 073,0            | - 0,1                            | 1 068,0   | - 0,5                            |
| Grundstücks- und Wohnungswesen, Vermietung beweglicher Sachen, Erbringung von Dienstleistungen überwiegend für Unternehmen | 2 816,4            | + 4,1                            | 2 824,1   | + 0,3                            | 2 874,2            | + 1,8                            | 2 958,0   | + 2,9                            |
| Öffentliche Verwaltung, Verteidigung, Sozialversicherung, Exterritoriale Organisationen und Körperschaften                 | 1 800,4            | + 0,1                            | 1 792,4   | - 0,4                            | 1 772,3            | - 1,1                            | 1 773,6   | + 0,1                            |
| Erziehung und Unterricht   | 1 010,3            | + 1,6                            | 1 034,8   | + 2,4                            | 1 030,6            | - 0,4                            | 1 017,5   | - 1,3                            |
| Gesundheits-, Veterinar- u. Sozialwesen  | 2 911,9            | + 1,1                            | 2 940,6   | + 1,0                            | 2 936,4            | - 0,1                            | 2 927,9   | - 0,3                            |
| Erbringung von sonstigen öffentlichen und persönlichen Dienstleistungen, Private Haushalte                                 | 1 267,9            | + 1,4                            | 1 263,1   | - 0,4                            | 1 264,6            | + 0,1                            | 1 271,3   | + 0,5                            |
| Insgesamt <sup>4)</sup>  | 27 942,8           | + 1,7                            | 27 755,6  | - 0,7                            | 27 631,7           | - 0,4                            | 27 824,5  | + 0,7                            |
| <b>Früheres Bundesgebiet</b>   |                    |                                  |           |                                  |                    |                                  |           |                                  |
| Land- und Forstwirtschaft, Fischerei und Fischzucht  | 201,6              | + 1,4                            | 175,2     | - 13,1                           | 188,9              | + 7,8                            | 199,2     | + 5,5                            |
| Bergbau und Gewinnung von Steinen und Erden  | 130,3              | - 0,6                            | 124,6     | - 4,4                            | 122,7              | - 1,5                            | 122,1     | - 0,5                            |
| Verarbeitendes Gewerbe   | 6 515,9            | + 1,3                            | 6 486,4   | - 0,5                            | 6 473,5            | - 0,2                            | 6 480,1   | + 0,1                            |
| Energie- und Wasserversorgung  | 221,6              | + 0,4                            | 220,5     | - 0,5                            | 217,6              | - 1,3                            | 214,9     | - 1,2                            |
| Baugewerbe   | 1 676,8            | + 1,8                            | 1 598,3   | - 4,7                            | 1 559,4            | - 2,4                            | 1 594,2   | + 2,2                            |
| Handel, Instandhaltung und Reparatur von Kraftfahrzeugen und Gebrauchsgütern   | 3 587,6            | + 2,1                            | 3 604,0   | + 0,5                            | 3 586,0            | - 0,5                            | 3 579,6   | - 0,2                            |
| Gastgewerbe  | 609,3              | + 2,7                            | 580,4     | - 4,7                            | 590,3              | + 1,7                            | 621,8     | + 5,3                            |
| Verkehr und Nachrichtenübermittlung  | 1 163,0            | + 1,1                            | 1 170,1   | + 0,6                            | 1 183,1            | + 1,1                            | 1 197,4   | + 1,2                            |
| Kredit- und Versicherungsgewerbe   | 965,6              | + 2,1                            | 966,7     | + 0,1                            | 965,9              | - 0,1                            | 961,9     | - 0,4                            |
| Grundstücks- und Wohnungswesen, Vermietung beweglicher Sachen, Erbringung von Dienstleistungen überwiegend für Unternehmen | 2 330,4            | + 4,4                            | 2 344,3   | + 0,6                            | 2 402,2            | + 2,5                            | 2 471,1   | + 2,9                            |
| Öffentliche Verwaltung, Verteidigung, Sozialversicherung, Exterritoriale Organisationen und Körperschaften                 | 1 328,1            | + 0,6                            | 1 324,1   | - 0,3                            | 1 313,6            | - 0,8                            | 1 310,4   | - 0,2                            |
| Erziehung und Unterricht   | 667,0              | + 2,1                            | 683,2     | + 2,4                            | 687,7              | + 0,7                            | 678,2     | - 1,4                            |
| Gesundheits-, Veterinar- u. Sozialwesen  | 2 416,3            | + 1,3                            | 2 440,8   | + 1,0                            | 2 438,8            | - 0,1                            | 2 429,3   | - 0,4                            |
| Erbringung von sonstigen öffentlichen und persönlichen Dienstleistungen, Private Haushalte                                 | 975,9              | + 2,2                            | 967,1     | - 0,9                            | 975,4              | + 0,9                            | 978,9     | + 0,4                            |
| Zusammen <sup>4)</sup>   | 22 799,9           | + 1,8                            | 22 694,0  | - 0,5                            | 22 711,8           | + 0,1                            | 22 846,5  | + 0,6                            |
| <b>Neue Länder und Berlin-Ost</b>  |                    |                                  |           |                                  |                    |                                  |           |                                  |
| Land- und Forstwirtschaft, Fischerei und Fischzucht  | 164,3              | - 1,2                            | 148,3     | - 9,7                            | 145,8              | - 1,7                            | 155,8     | + 6,9                            |
| Bergbau und Gewinnung von Steinen und Erden  | 28,9               | + 1,0                            | 28,2      | - 2,4                            | 27,2               | - 3,5                            | 27,4      | + 0,7                            |
| Verarbeitendes Gewerbe   | 802,7              | + 1,7                            | 797,0     | - 0,7                            | 786,8              | - 1,3                            | 792,2     | + 0,7                            |
| Energie- und Wasserversorgung  | 69,8               | + 3,3                            | 69,3      | - 0,7                            | 65,9               | - 4,9                            | 64,8      | - 1,7                            |
| Baugewerbe   | 735,2              | + 2,4                            | 684,5     | - 6,9                            | 618,2              | - 9,7                            | 633,7     | + 2,5                            |
| Handel, Instandhaltung und Reparatur von Kraftfahrzeugen und Gebrauchsgütern   | 675,0              | + 1,3                            | 672,1     | - 0,4                            | 658,1              | - 2,1                            | 654,9     | - 0,5                            |
| Gastgewerbe  | 149,1              | + 2,3                            | 141,6     | - 5,0                            | 137,7              | - 2,8                            | 147,0     | + 6,8                            |
| Verkehr und Nachrichtenübermittlung  | 319,4              | + 0,5                            | 315,9     | - 1,1                            | 311,2              | - 1,5                            | 314,2     | + 1,0                            |
| Kredit- und Versicherungsgewerbe   | 107,6              | + 1,7                            | 107,8     | + 0,2                            | 107,1              | - 0,6                            | 106,1     | - 0,9                            |
| Grundstücks- und Wohnungswesen, Vermietung beweglicher Sachen, Erbringung von Dienstleistungen überwiegend für Unternehmen | 486,0              | + 2,3                            | 479,8     | - 1,3                            | 472,1              | - 1,6                            | 487,0     | + 3,2                            |
| Öffentliche Verwaltung, Verteidigung, Sozialversicherung, Exterritoriale Organisationen und Körperschaften                 | 472,3              | - 1,1                            | 468,3     | - 0,8                            | 458,7              | - 2,0                            | 463,2     | + 1,0                            |
| Erziehung und Unterricht   | 343,4              | + 0,6                            | 351,6     | + 2,4                            | 342,9              | - 2,5                            | 339,2     | - 1,1                            |
| Gesundheits-, Veterinar- u. Sozialwesen  | 495,6              | + 0,1                            | 499,8     | + 0,8                            | 497,6              | - 0,4                            | 498,7     | + 0,2                            |
| Erbringung von sonstigen öffentlichen und persönlichen Dienstleistungen, Private Haushalte                                 | 292,0              | - 1,2                            | 295,9     | + 1,3                            | 289,2              | - 2,3                            | 292,4     | + 1,1                            |
| Zusammen <sup>4)</sup>   | 5 142,9            | + 1,0                            | 5 061,5   | - 1,6                            | 4 919,8            | - 2,8                            | 4 978,0   | + 1,2                            |

\*) In der gesetzlichen Kranken-, Pflege-, Renten- und/oder Arbeitslosenversicherung nach den Vorschriften des Sozialgesetzbuches pflichtversicherte Arbeiter/-innen, Angestellte und Auszubildende- Ergebnisse zum Quartalsende (31 03 /30 06 /30 09 /31 12)

1) Klassifikation der Wirtschaftszweige, Ausgabe 1993 (WZ 93)  
 2) Berichtigte Ergebnisse  
 3) Vorläufige Ergebnisse  
 4) Einschl. Fälle ohne Angabe zum Wirtschaftsabschnitt

Quelle: Bundesanstalt für Arbeit

# Fachserie 1: Bevölkerung und Erwerbstätigkeit

## Reihe 1: Gebiet und Bevölkerung

Im *jährlichen* Bericht (z. T. mit langen Reihen und kreisweiser Gliederung) werden detaillierte Ergebnisse über die Bevölkerungsentwicklung veröffentlicht. Nachgewiesen sind u. a. Grund- und Verhältniszahlen über Eheschließungen und Ehelösungen, Geburten, Gestorbene und Wanderungen. Dabei wird nach einer Vielzahl von Merkmalen, wie Geschlecht, Alter, Familienstand und Staatsangehörigkeit differenziert. Ehelösungen werden nach Art des Urteils, nach Scheidungsgründen, Ehedauer und Kinderzahl der Ehegatten aufgeschlüsselt. Die Gesamtwanderung ist nach Wanderungen über die Grenzen des Bundesgebietes und nach der Binnenwanderung untergliedert. Außerdem werden Modellrechnungen der Bevölkerung gebracht. Zu Vergleichszwecken enthält der Bericht bevölkerungsstatistische Zahlen für das *Ausland*. Nachgewiesen sind u. a. Grund- und Verhältniszahlen über Eheschließungen, Ehelösungen, Geburten und Gestorbene. Darüber hinaus ist auch die Entwicklung der Bevölkerung sowie ihre Zusammensetzung nach Alter und Familienstand dargestellt.

## Sonderbeiträge

### 1.S.2: Allgemeine Sterbetafel für die Bundesrepublik Deutschland 1986/88 (Gebietsstand vor dem 3.10.1990)

Dieser Bericht enthält ausführliche Erläuterungen der Berechnungsmethode und der Ergebnisse.

### 1.S.3: Gestorbene nach Alters- und Geburtsjahren sowie Familienstand 1948 bis 1989

Es liegen die Grunddaten über Sterbefälle von 1948 bis 1989 für die Gebietsstände "früheres Bundesgebiet", "ehemalige DDR" sowie als Addition die Ergebnisse für "Deutschland" vor.

## Reihe 2: Ausländische Bevölkerung

Die Ausländer/-innen im Bundesgebiet werden *jährlich* nach Staatsangehörigkeit, Alter, Familienstand, Geschlecht und Aufenthaltsdauer nachgewiesen. Regional wird nach Bundesländern und z. T. nach kreisfreien Städten und Landkreisen differenziert.

## Reihe 3: Haushalte und Familien

In *jährlicher* Folge bringt diese Reihe eine Fülle von Angaben aus dem Mikrozensus über Haushalte und Familien. Sie vermitteln – z. T. in länderweiser Gliederung – wichtige Strukturdaten über Größe und Zusammensetzung der Familien sowie über die soziale und wirtschaftliche Situation der Haushalte. Außerdem erscheint ab Berichtsjahr 1996 ein *jährlicher Vorbericht* mit Strukturdaten über Haushalte und Familien.

## Reihe 4: Erwerbstätigkeit

### 4.1: Struktur der Erwerbsbevölkerung

#### 4.1.1: Stand und Entwicklung der Erwerbstätigkeit

Diese *Jahresreihe* enthält Ergebnisse des Mikrozensus und informiert über nahezu alle wichtigen Aspekte des Erwerbslebens. Die Erwerbstätigen, Erwerbspersonen und Erwerbslosen werden u. a. in Bezug zur Bevölkerung gesetzt und nach persönlichen und wirtschaftlichen Merkmalen aufgliedert. Regional wird z. T. nach Regierungsbezirken untergliedert.

#### 4.1.2: Beruf, Ausbildung und Arbeitsbedingungen der Erwerbstätigen

Diese Reihe erscheint in *jährlicher* Folge und weist Ergebnisse vorwiegend aus dem variablen Teil des Mikrozensus nach. U. a. werden Ergebnisse über den Bildungs- und Ausbildungsabschluß der Bevölkerung, über die Zusammenhänge zwischen Erwerbstätigkeit und Ausbildung bzw. zwischen Beruf und Ausbildung sowie über Arbeitsbedingungen und Pendler gebracht.

### 4.2: Sozialversicherungspflichtig Beschäftigte

#### 4.2.1: Struktur der sozialversicherungspflichtig Beschäftigten

*Vierteljährlich* werden in dieser Reihe Ergebnisse über den bezeichneten Personalkreis in tiefer wirtschaftlicher und regionaler Gliederung (bis zur Ebene der Regierungsbezirke) veröffentlicht. Zusätzlich erscheint *jährlich* – jeweils mit dem Stichtag 30. Juni – ein Bericht mit ausführlichen Ergebnissen zur Struktur dieser Personengruppe. Hierzu zählen insbesondere demographische und erwerbsstatistische Merkmale wie berufliche Tätigkeit, beruflicher Ausbildungsabschluß und Stellung im Beruf. Außerdem werden Kreisergebnisse dargestellt.

#### 4.2.2: Entgelte und Beschäftigungsdauer der sozialversicherungspflichtig Beschäftigten

In *jährlicher* Folge werden in dieser Reihe Ergebnisse über sozialversicherungspflichtig beschäftigten Arbeitnehmer nach dem Bruttoarbeitsentgelt, der Beschäftigungsdauer und weiteren demographischen und sozialen Merkmalen, wie z. B. Alter, Geschlecht, Wirtschaftszweig und Beruf dargestellt.

### 4.3: Erwerbstätigkeit und Arbeitsmarkt

In dieser Reihe werden *monatlich* die wichtigsten kurzfristigen Daten über Erwerbstätigkeit und Arbeitsmarkt dargestellt, wie z. B. die Anzahl der Erwerbstätigen, die der Beschäftigten in ausgewählten Wirtschaftszweigen sowie der Arbeitslosen, offene Stellen und Kurzarbeiter.

## Sonderbeiträge

### 4.S.1: Berufstätigenerhebung vom 30. November 1990 in den neuen Ländern und Berlin-Ost – Methodik und Ergebnisse –

Diese Sonderveröffentlichung beinhaltet die Ergebnisse der ersten Totalerhebung auf dem Gebiet der fünf neuen Länder und des Ostteils von Berlin nach der Herstellung der Einheit Deutschlands. Vorgestellt werden zudem die zugrunde gelegten Methoden und Systematiken dieser Erhebung.

### 4.S.2: Erwerbstätigkeit in den neuen Ländern und Berlin-Ost Oktober 1991/Januar 1992

Diese Sonderveröffentlichung weist die Ergebnisse der durchgeführten Mikrozensus-Zusatzerhebungen aus und beleuchtet damit wie der jährlich für die gesamte Bundesrepublik erscheinende Band "Stand und Entwicklung der Erwerbstätigkeit" nahezu alle wichtigen Aspekte des Erwerbslebens.

## Ergebnisse von Einzelveröffentlichungen

### Wahlen zum Deutschen Bundestag

**Heft 1:** Ergebnisse und Vergleichszahlen früherer Bundestags-, Europa- und Landtagswahlen sowie Strukturdaten für die Bundestagswahlkreise, **Heft 2:** Vorläufige Ergebnisse nach Wahlkreisen, **Heft 3:** Endgültige Ergebnisse nach Wahlkreisen, **Heft 4:** Wahlbeteiligung und Stimmabgabe der Männer und Frauen nach dem Alter, **Heft 5:** Textliche Auswertung der Wahlergebnisse, **Sonderheft:** Die Wahlbewerber für die Wahl zum Deutschen Bundestag

### Wahl der Abgeordneten des Europäischen Parlaments aus der Bundesrepublik Deutschland

**Heft 1:** Ergebnisse und Vergleichszahlen früherer Europa-, Bundestags- und Landtagswahlen sowie Strukturdaten für die kreisfreien Städte und Landkreise  
**Heft 2:** Vorläufige Ergebnisse nach kreisfreien Städten und Landkreisen  
**Heft 3:** Endgültige Ergebnisse nach kreisfreien Städten und Landkreisen  
**Heft 4:** Wahlbeteiligung und Stimmabgabe der Männer und Frauen nach dem Alter  
**Heft 5:** Textliche Auswertung der Wahlergebnisse  
**Sonderheft:** Die Wahlbewerber für die Wahl zum Europäischen Parlament aus der Bundesrepublik Deutschland

## Sonderhefte

### 40 Jahre Wahlen in der Bundesrepublik Deutschland

Dieses Heft enthält die Ergebnisse der Bundestagswahlen seit 1949, der Landtagswahlen seit 1946 und der Europawahlen seit 1979 nach Ländern. Außerdem beinhaltet es Daten über Wahlbeteiligung und Stimmabgabe nach Alter und Geschlecht.

### Wahlen 1990 in den neuen Ländern und Berlin-Ost

Dieses Heft enthält eine vergleichbare Darstellung der Ergebnisse der Volkskammerwahl, der Kommunalwahlen, der Landtagswahlen, der Wahl zum Gesamtberliner Abgeordnetenhaus und der Bundestagswahl nach Stadt- und Landkreisen und für Berlin-Ost nach Stadtbezirken.

### Volkszählung vom 25. Mai 1987

Die Ergebnisse der Volks- und Berufszählung vom 25. Mai 1987 werden in mehreren thematisch gegliederten Heften veröffentlicht. Eine Titelliste steht auf Anforderung zur Verfügung.

## Klassifikationen

Klassifikation der Wirtschaftszweige mit Erläuterungen, Ausgabe 1993

Amthliches Gemeindeverzeichnis für die Bundesrepublik Deutschland, Ausgabe 1987

Amthliche Schlüsselnummern und Bevölkerungsdaten der Gemeinden und Verwaltungsbezirke in der Bundesrepublik Deutschland

Staatsangehörigkeits- und Gebietsschlüssel – Alphabetisches und systematisches Verzeichnis –

Klassifizierung der Berufe (Systematisches und alphabetisches Verzeichnis der Berufsbezeichnungen)



STATISTISCHES BUNDESAMT  
GUSTAV-STRESEMANN-RING 11  
65189 WIESBADEN

Veröffentlichungen und Prospekte sind durch den Verlag METZLER-POESCHEL, Verlagsauslieferung: SFG-Service-center Fachverlage GmbH, Postfach 4343, 72774 Reutlingen, Tel. 0 70 71 / 93 53 50, erhältlich.



# Daten aus 1. Hand

## Statistisches Jahrbuch 2000



Statistisches Bundesamt



Ob in gedruckter Form oder als CD-ROM, das Statistische Jahrbuch 2000 ist ein unverzichtbares Nachschlagewerk für alle, die sich umfassend und zuverlässig über Strukturen und Entwicklungen im In- und Ausland informieren wollen.

Das Statistische Jahrbuch für die Bundesrepublik Deutschland informiert in 27 Kapiteln mit einem breiten Spektrum an Daten aus erster Hand über Situation und Entwicklung der Wirtschaft und Gesellschaft in Deutschland.

Das Auslandsjahrbuch enthält umfangreiche, vergleichbare Angaben zu den fünfzehn Mitgliedsländern der Europäischen Union und bietet in internationalen Übersichten aufschlussreiches Datenmaterial zu nahezu allen Ländern der Erde.

### Statistisches Jahrbuch 2000

- für die Bundesrepublik Deutschland und für das Ausland  
Beide Bände in einem Schuber  
zum Vorzugspreis: DM 158,-/EUR 80,78;  
ISBN 3-8246-0614-3

Als Einzelbände:

- für die Bundesrepublik Deutschland  
748 S., DM 128,-/EUR 65,45;  
ISBN 3-8246-0615-1
- für das Ausland  
399 S., DM 57,-/EUR 29,14;  
ISBN 3-8246-0616-X



- auf CD-ROM  
DM 98,-/EUR 50,11;  
ISBN 3-8246-0617-8

Erhältlich bei Ihrem Buchhändler und beim Verlag Metzler-Poeschel, Auslieferung SFG-Servicecenter Fachverlage, Postfach 43 43, 72774 Reutlingen, Telefon (0 70 71) 93 53 50, Telefax (0 70 71) 93 53 35 oder direkt über den Internet-Shop des Statistischen Bundesamtes unter [www.statistik-bund.de/shop](http://www.statistik-bund.de/shop).

**METZLER  
POESCHEL**